

14 (ชธ) - 27



# ประวัติ มหาดไทยส่วนภูมิภาค จังหวัดเชียงราย

12-83  
เชียงราย

กระทรวงมหาดไทย  
พุทธศักราช ๒๕๒๗









# สารบัญ

## คำนำ

ประวัติมหาดไทยส่วนภูมิภาคจังหวัดเชียงราย ภาคพิเศษ  
ประวัติศาสตร์

๑. พระประวัติพ่อขุนเม็งรายมหาราช
๒. ประวัติการสร้างเมืองเชียงราย
๓. รายนามผู้ว่าราชการจังหวัดเชียงราย

## บทที่ ๑ บทนำ

ก. สภาพโดยทั่วไปของจังหวัดเชียงรายในปัจจุบัน

- |                                |    |
|--------------------------------|----|
| ๑. สภาพทางภูมิศาสตร์           | ๑  |
| ๒. การปกครองและการบริหารราชการ | ๔  |
| ๓. สภาพทางเศรษฐกิจ             | ๘  |
| ๔. สภาพทางสังคม                | ๑๖ |

ข. ภูมิรัฐศาสตร์ของจังหวัดเชียงราย

- |                  |    |
|------------------|----|
| ๑. ที่ตั้ง       | ๓๒ |
| ๒. พรมแดน        | ๓๓ |
| ๓. สภาพพื้นที่   | ๓๔ |
| ๔. ประชากร       | ๓๔ |
| ๕. ทรพยากร       | ๓๖ |
| ๖. การอุตสาหกรรม | ๔๐ |

## บทที่ ๒ ประวัติความเป็นมา

ก. ประวัติความเป็นมาและเหตุการณ์สำคัญ

- |                          |    |
|--------------------------|----|
| ๑. สมัยก่อนกรุงศรีอยุธยา | ๔๓ |
|--------------------------|----|

หน้า

เลขทะเบียน 02๕๖๕๕
เลขหมู่ ๕๕๕.๖ ก
๕-๖
วัน เดือน ปี ๒๕๕๙

๗

๒. สมัยกรุงศรีอยุธยา	๔๕
๓. สมัยกรุงธนบุรี	๔๕
๔. สมัยกรุงรัตนโกสินทร์	๔๖
การจัดรูปการปกครองเมืองตามระบอบมณฑลเทศาภิบาล	๔๗
การจัดรูปการปกครองในสมัยปัจจุบัน	
ข. ประวัติมหาดไทยส่วนภูมิภาคอำเภอ	
๑. อำเภอเมืองเชียงราย	๕๓
๒. อำเภอแม่จัน	๖๑
๓. อำเภอแม่สาย	๖๗
๔. อำเภอเชียงแสน	๗๕
๕. อำเภอเชียงของ	๘๐
๖. อำเภอเทิง	๘๖
๗. อำเภอป่าแดด	๙๔
๘. อำเภอพาน	๙๖
๙. อำเภอเวียงป่าเป้า	๑๐๔
๑๐. อำเภอแม่สรวย	๑๑๐
๑๑. อำเภอเวียงชัย	๑๑๖
๑๒. กิ่งอำเภอพญาเม็งราย	๑๒๑
บทที่ ๓ สถานที่และสิ่งก่อสร้างที่สำคัญ	
๑. อนุสาวรีย์พ่อขุนเม็งรายมหาราช	๑๒๕
๒. พระธาตุดอยตุง	๑๒๕
๓. วัดพระแก้ว	๑๒๖
๔. วัดพระสิงห์	๑๒๗
๕. กู่พระยาเม็งราย	๑๒๗

	หน้า
๖. พระธาตุดอยจอมทอง	๑๒๘
๗. หนองหลวง	๑๒๘
๘. พระธาตุดอยเวา	
๙. ถ้ำป่อมถ้ำปลา	๑๒๘
๑๐. ถ้ำเส้าหินพญานาค	๑๒๘
๑๑. ถ้ำผาจม	๑๒๙
๑๒. ชุนน้ำนางนอน	๑๒๙
๑๓. ท่าซ้เหล็ก	๑๓๐

## บทที่ ๔ บุคคลสำคัญของจังหวัด

### ก. ประวัติบุคคลสำคัญ

๑. ยุคโบราณกาล	๑๓๑
๑.๑ พระเจ้าสิงหนวัติ	๑๓๑
๑.๒ พระเจ้าอชุตราช	๑๓๑
๑.๓ พระเจ้าพรหมมหาราช	๑๓๒
๑.๔ พระเจ้าไชยศิริ	๑๓๓
๑.๕ พ่อขุนเมงรายมหาราช	๑๓๓
๒. ยุคอดีตกาล	
๒.๑ พระยาราชเดชดำรง (ผล ศรีदानนท์)	๑๓๕
๒.๒ พระพนมนครานุรักษ์ (ฮกไถ่ พิศาลบุตร)	
๓. ยุคปัจจุบันกาล	
๓.๑ นายแพทย์เสม พริ้งพวงแก้ว	๑๓๖
๓.๒ นายชูสง่า (ไชยพันธ์) ฤทธิประศาสน์	๑๓๖

ข. ประวัติบุคคลสำคัญของฝ่ายบรรพชา	
๑. ยุคอดีตกาล	๑๓๖
๑.๑ ครุบาสมณะ โสภโณ	๑๓๖
๑.๒ พระครูเมธังกรญาณ (ป๋อก ธมฺมปญฺโญ)	๑๓๗
๑.๓ พระวีรญาณเมธี (หมื่น สุมโน ป.ธ. ๓)	
๒. ยุคปัจจุบันกาล	๑๓๗
๒.๑ พระพุทธรังษณี (สุวรรณ สุวณฺณโชโต ป.ธ. ๗)	๑๓๗
ค. ทำเนียบรายนามผู้ว่าราชการจังหวัด รองผู้ว่าราชการจังหวัด ปลัดจังหวัด และสมาชิกสภาผู้แทนราษฎร จังหวัดเชียงราย	
๑. ทำเนียบรายนามผู้ว่าราชการจังหวัดเชียงราย	๑๓๙
๒. ทำเนียบรายนามรองผู้ว่าราชการจังหวัดเชียงราย	๑๔๐
๓. ทำเนียบรายนามปลัดจังหวัดเชียงราย	๑๔๑
๔. ทำเนียบรายนามสมาชิกสภาผู้แทนราษฎรจังหวัดเชียงราย	๑๔๒
บทที่ ๕ บทสรุป	๑๔๕
ภาคผนวก	๑๔๙



# ประวัติมหาดไทยส่วนภูมิภาคจังหวัดเชียงราย

## ภาคพิเศษ

### ประวัติศาสตร์

#### ๑. พระประวัติพ่อขุนเม็งรายมหาราช

โดยพระกำเนิดของพ่อขุนเม็งรายนั้น จ้าวลาวเมงพระบิดาสืบเชื้อพระราชวงศ์มาจากลวะจักราชแห่งแคว้นจก นางเทพคำขายพระมารดาสืบเชื้อพระราชวงศ์มาจากเจ้านครเชียงรุ้งแห่งแคว้นสิบสองปันนา จึงนับว่าตระกูลของพระองค์สืบมาจากเจ้านครชั้นสูงทั้งฝ่ายพระบิดาและพระมารดา พระองค์ประสูติเมื่อวันอาทิตย์ แรม ๙ ค่ำ เดือน ๓ ปีจอ พุทธศักราช ๑๗๘๑ เวลาอรุณรุ่งตามพระชะตา พระจันทร์เสวยฤกษ์ ๘ ชี้อบศยฤกษ์ อาทิตย์พุทธกัมพระลัคนาอยู่ราศีมังกร จันทร์พฤษภฤกษ์สถิตกัมกันอยู่ราศีกรกฎเส็งพระลัคนาอังคารกับศุกร์กัมกันอยู่ราศีพฤษภเสาร์ราหูคูโยคกัมกันอยู่ราศีกันย์เป็น ๙ แก่พระลัคนา เมื่อพระราชมารดาแรกตั้งพระครรภ์นั้น ได้ทรงพระสุบินนิมิตว่า ได้เห็นดาวประกายหยาดแต่ท้องฟ้านภากาลงมาทางทักษิณทิศ และได้รับดวงดาวนั้นโหรถวายคำพยากรณ์ว่า จะได้โอรสทรงศักดิ์นานภาพราบประเทศทักษิณทิศ จดแดนมหาสมุทร

เมื่อพ่อขุนเม็งรายจำเริญพระชนมายุได้ ๑๖ พรรษาแล้ว จ้าวลาวเมงพระบิดาได้สวามิภักดิ์เจ้าเมืองเชียงเรื่องมาอภิเษกกับพ่อขุนเม็งราย แล้วทรงโปรดให้เป็นมหาอุปราช ต่อมาเมื่อพระชนมายุได้ ๒๑ พรรษา พระบิดาเสด็จทิวงคต จึงได้ครองเมืองหิรัญนครเงินยางสืบแทนต่อไป

โดยอัจฉริยภาพของพระองค์ พ่อขุนเม็งรายได้ประสูติมาเพื่อเป็นผู้กอบกู้รวบรวมชาวไทยให้เป็นกลุ่มก้อน เพื่อระงับความทุกข์เข็ญต่างๆ ในแผ่นดินโดยแท้ ฉะนั้น จึงมีพระดำริว่า เนื่องจากขณะนั้นมีเมืองเล็กเมืองน้อยที่ตั้งตัวเป็นอิสระเป็นการไม่สมควร เพราะ

(๖)

เป็นไทยเหมือนกัน แดกแยกความสามัคคี ทั้งเจ้าเมืองเหล่านั้นส่วนมากก็เป็นพระญาติของ  
พระองค์ คือ สืบเชื้อสายมาจากลวะจักรราชด้วยกัน สมควรจะได้ปราบปรามให้มารวมเป็น  
อาณาจักรเดียวกัน จะได้บังเกิดความสุขแก่ประชาชน เมื่อทรงมีพระราชดำริเช่นนั้นแล้ว  
จึงมีใบบอกไปยังเมืองต่างๆ ที่ตั้งตัวเป็นอิสระให้มาอ่อนน้อม เมืองใดขัดแย้งก็ส่งกองทัพออก  
ไปปราบตีได้เมืองมอญเป็นเมืองแรก ต่อมาได้เมืองไร เมืองเชียงคำ ถอดเจ้าผู้ครองนครออก  
และแต่งตั้งขุนนางอยู่รั้งเมืองแทน แต่นั้นมาหัวเมืองใหญ่น้อยทั้งหลายก็พากันมาสวามิภักดิ์โดย  
สิ้น เมื่อรวบรวมหัวเมืองฝ่ายเหนือได้แล้ว ก็คิดจะยกทัพไปปราบหัวเมืองฝ่ายใต้ จึงเสด็จไป  
ประทับ ณ เมืองลาวกู่เต้า โอรสองค์ใหญ่ได้ประสูติ ณ เมืองนั้น เมื่อปีจอ พุทธศักราช ๑๘๐๕  
ขุนานพระนามว่าขุนเครื่อง และปีเดียวกันนั่นเอง พระองค์ทรงสร้างเมืองเชียงรายขึ้น เสด็จมา  
ประทับ ณ เมืองเชียงรายได้ ๒ ปี พ.ศ. ๑๘๐๗ ได้โอรสองค์หนึ่ง ขุนานพระนามว่า  
เจ้าขุนกรมหรือขุนสงคราม จากนั้นอีก ๓ ปี พ.ศ. ๑๘๑๐ เสด็จไปประทับ ณ เมืองฝาง  
อยู่ได้ประมาณ ๑ ปี ยกทัพไปตีเมืองผาแดงเชียงของ ผู้ครองเมืองคือเจ้าคำเรือง เป็นเชื้อ  
พระวงศ์ลวะจักรราชเหมือนกัน เมื่อตีได้เมืองผาแดงเชียงของแล้ว จึงเสด็จไปประทับ ณ เมือง  
ฝางดังเดิม พ.ศ. ๑๘๑๑ ได้โอรสองค์หนึ่ง ขุนานนามว่าขุนเครื่อง

พ.ศ. ๑๘๑๘ เจ้าขุนเครื่อง โอรสองค์ใหญ่พระชันษาได้ ๑๓ พรรษา ครองอยู่เมือง  
เชียงราย เชื้อถ้อยคำขุนใสเวียงยุ้งให้คิดขบถต่อพระบิดา ความทราบถึงพระบิดา จึงแต่งอุบาย  
เรียกให้มาเฝ้าที่เมืองฝาง แล้วให้อ้ายเผียน ผู้แม่นทรูใช้ธนูอาบยางนองยิงเจ้าขุนเครื่องสิ้น  
พระชนม์ พ่อขุนเมงรายจึงเสด็จมาครองเมืองเชียงรายอีกสืบไป

พ.ศ. ๑๘๑๙ พ่อขุนเมงรายได้ยกทัพไปหมายจะตีเมืองพะเยา แต่พระเจ้าจัมเมือง  
ผู้ครองเมืองพะเยาออกมารับเสด็จด้วยไมตรีจึงรับเป็นมิตร ต่อจากนั้นพระองค์ได้พยายามขยาย  
อาณาเขตไปในดินแดนซึ่งขอมครอบครองอยู่ คือตีเมืองหริภุญชัย ได้จากพระยาธิบดีศรีชัยขอม  
เมื่อ พ.ศ. ๑๘๒๔ แต่พระองค์ไม่ได้เสด็จประทับอยู่เมืองหริภุญชัย ได้ทรงสร้างเมืองใหม่ขึ้นอีก  
๑ เมือง เมื่อ พ.ศ. ๑๘๒๕ ให้ชื่อว่าเมืองกุมกาม (คืออำเภอสารภี จังหวัดเชียงใหม่ในปัจจุบัน)

(ค)

พ.ศ. ๑๘๒๙ ทรงยกทัพไปตีเมืองหงสาวดี พระเจ้าหงสาวดีเจงพุกเจง เกรงพระ  
บารมี จึงแต่งเครื่องราชบรรณาการมาถวายขอเป็นไมตรี โดยยอมยกพระราชธิดาพระนามว่า  
นางปายโค (ในราชธานีราชเรียกว่าตะละแม่ศรี) ให้เป็นบาทบริจาริกา แต่พ่อขุนเมงราย และ  
ในปีเดียวกันนั้นเองมีพระเถระเจ้าองค์หนึ่งชื่อ พระกัศสปะเถระพร้อมด้วยศิษย์สงฆ์ ๕ รูป มา  
บำเพ็ญรุกมุลอยู่ใต้ต้นมะเดื่อใหญ่ พระองค์ทรงเลื่อมใสศรัทธามาก จึงโปรดให้สร้างพระอาราม  
ถวาย และโปรดให้หล่อพระรูปด้วย ทองสัมฤทธิ์ ๖ องค์ น้ ๓ องค์ ยิน ๓ องค์ สูงใหญ่  
ขนาดเท่าๆ พระวรกายพ่อขุนเมงราย ประดิษฐานไว้ ณ พระอารามนั้น ต่อมาได้เชิญมา  
ประดิษฐานไว้ในเวียงเชียงใหม่ เมื่อทรงสร้างเมืองเชียงใหม่เสร็จแล้ว ปัจจุบันอยู่ที่วัด  
พระเจ้าเมงราย (วัดกัลยาณมิตร เชียงใหม่)

พ.ศ. ๑๘๓๒ ทรงยกทัพไปตีเมืองภูกาม พระเจ้าอังวะให้ราชบุตรนำเครื่องราช  
บรรณาการมาต้อนรับขอเป็นไมตรี พระเจ้าเมงรายจึงขอช่างฝีมือต่างๆ จากชาวภูกามเพื่อนำไป  
ฝึกชาวลานนาไทย พระเจ้าอังวะก็โปรดประทานช่างฆ้อง ช่างทอง และช่างเหล็ก ให้พ่อขุน  
เมงราย จึงเข้าใจว่าศิลปต่างๆ ที่เป็นของภูกามที่มีเหลืออยู่ในปัจจุบัน คงเริ่มจากสมัยนั้น

พ.ศ. ๑๘๓๔ เสด็จไปสร้างเมืองใหม่ที่เชิงดอยสุเทพทรงสร้างจนถึง พ.ศ. ๑๘๓๙  
จึงสำเร็จ และสถาปนานครนี้ชื่อว่า เชียงใหม่ ในระหว่างที่พระองค์ทรงสร้างนครเชียงใหม่อยู่นั้น  
คือประมาณ พ.ศ. ๑๘๒๘ พระยาธิบยา เจ้าเมืองหริภุญชัย ซึ่งหลบหนีไปอยู่กับพระยาเบิก  
ผู้เป็นบุตรที่นครเขลางค์ (ลำปาง) เมื่อคราวพระเจ้าเมงรายยกทัพไปตีเมืองหริภุญชัย ได้กลับ  
ยกทัพขอมมาเพื่อตีเมืองหริภุญชัยคืน พ่อขุนเมงรายจึงได้โปรดเกล้าให้เจ้าขุนครามยกกองทัพ  
ออกไปต้านทาน ด้รบกับพระยาเบิก และจับพระยาเบิกสำเร็จโทษ พระยาธิบยาเห็นว่าเสียบุตร  
จึงทิ้งเมืองเขลางค์และหนีไปพึ่งพระยาพิษณุโลก เจ้าขุนครามจึงได้เมืองเขลางค์อีกเมืองหนึ่ง  
นับว่าในดินแดนภาคเหนือทั้งหมด พ่อขุนเมงรายได้ทรงมีอำนาจครอบครองไปทั่ว และยังมีได้  
ดินแดนต่างประเทศคือ เมืองหงสาวดี เมืองภูกาม ไว้ในครอบครองอีกด้วย พ่อขุนเมงราย  
จึงสมควรที่ได้รับการยกย่องเป็น “มหाराช” ของไทยอีกพระองค์หนึ่ง เพราะพระองค์ทรงมี  
พระปรีชาสามารถในด้านต่าง ๆ ทรงเป็นกษัตริย์ที่ตั้งอยู่ในทศพิธราชธรรมทรงวางระเบียบใน

การปกครอง อันจะเห็นได้จากมังรายศาสตร์ หรือกฎหมายพระเจ้าเมงรายที่พระองค์ทรงตราเป็นพระธรรมศาสตร์ ใช้ในการปกครองแผ่นดิน กฎหมายนี้ได้ชี้ช่องให้ลูกขุนพิจารณาโทษ เช่น เดียวแก่โทษานุโทษ ให้เหมาะสมกับผู้กระทำความผิดนั้น ๆ มิให้เลือกเห็นแก่หน้าบุคคลว่าจะเป็นผู้ใหญ่ผู้น้อย หัวหมู หรือไพร่น้อย เมื่อกระทำผิดแล้วต้องถูกพิจารณาโทษเช่นเดียวกัน พระองค์ทรงแสวงหาความเจริญให้แก่ประเทศชาติ ข้าราชการบริพาร ตลอดจนอาณาประชาราษฎร์ อย่างไม่หยุดยั้ง เมื่อจำนวนไพร่ฟ้าข้าแผ่นดินของพระองค์มากขึ้น ก็ทรงหาทำเลที่เหมาะสม ในการเพาะปลูกและค้าขาย ตลอดจนหาช่างมาจากต่างประเทศ เพื่อมาทำการสอนอนุชนในด้าน ศิลปหัตถกรรม เช่น ช่างฉ่อง ช่างทองและ ช่างเหล็ก จากเมืองสุกามดังกล่าวมาแล้ว พ่อขุนเมงรายได้เสด็จสวรรคตเมื่อ พ.ศ. ๑๘๖๐ ในขณะที่เสด็จประพาสกลางเมืองเชียงใหม่ ได้ถูกอสูรนิบาตตกต้องพระองค์ พระชนมายุได้ ๘๐ พรรษา

## ๒. ประวัติการสร้างเมืองเชียงราย

ในปี พ.ศ. ๑๘๐๒ หลังจากพ่อขุนเมงรายได้ขึ้นครองราชสมบัติที่เมืองหิรัญนครเงินยาง สืบแทนต่อจากพระบิดาซึ่งเสด็จทิวงคตแล้ว พระองค์ได้ให้พระยามหานครทั้งหลายไป ถวายบังคม เมืองโตขัตตังคังมียอมอ่อนน้อมแต่โดยดี ก็แต่งกองทัพออกไปปราบปราม ได้เมืองมอบ เมืองโร เมืองเชียงคำ ปลดเจ้าผู้ครองนครเสีย แล้วแต่งตั้งขุนนางขึ้นรั้งเมือง แแต่ันหัวเมืองทั้งหลายมีเมืองเชียงช้างเป็นต้น ก็พากันมาอ่อนน้อมยอมเป็นเมืองขึ้น

เมื่อรวบรวมหัวเมืองฝ่ายเหนือได้แล้ว ก็จะไปปราบหัวเมืองฝ่ายใต้ จึงไปอยู่ ณ เมืองลาวกู่เต้า อันชื่อว่าตำบลเต้าร้อย เผอิญช่างมงคลของพ่อขุนเมงรายนั้นได้พลัดไป พ่อขุนเมงรายเสด็จตามช้างถึงดอยจอมทอง ริมแม่น้ำกก เห็นภูมิประเทศเป็นที่ชัยภูมิดี จึงได้สร้างพระนครไว้ที่นั่น ก่อปราการโอบเอาดอยจอมทองไว้ในท่ามกลางเมือง ชนนานนามว่าเมืองเชียงราย ใน พ.ศ. ๑๘๐๕ แล้วพ่อขุนเมงรายก็ยกจากเมืองหิรัญนครเงินยาง มาประทับอยู่ ณ เมืองเชียงราย ถัดมาอีก ๓ ปี พ่อขุนเมงรายยกจากเมืองเชียงรายไปตั้ง ณ ตำบลที่เป็นเมืองฝาง (เวียงไชยปราการ) ได้หนึ่งปี ก็ยกกองทัพไปตีเมืองผาแดงเชียงของ ได้เมืองเชียงของแล้วกลับ

(จ)

มาพัก ณ ตำบลฝางอีก ต่อมาอีกราว ๖ ปี ได้เสด็จยกทัพไปตีเมืองเชียง แล้วกลับมาพัก ณ ตำบลเมืองฝางดังเก่า

อาณาเขตแคว้นแคว้นหิรัญนครเงินยางทิศเหนือจดสิบสองปันนา ทิศตะวันตกจดเมืองยาง เมืองสาย เมืองหาง (ห่างหลวง) น้อย่างมาน ทิศใต้จดแคว้นพะเยา และแคว้นแคว้นลานนาไทยทิศตะวันออกเลยฝั่งแม่น้ำโขงฟากตะวันออกไป

พ.ศ. ๑๘๑๙ พ่อขุนเมงรายได้ยกกองทัพมาตีเมืองพะเยา พ่อขุนงำเมืองเห็นว่า จะสู้คงล้มมิได้ จึงยกกองทัพออกไปรับปลายแดนออกไปรับด้วยไมตรี แล้วยกตำบลบ้านปากน้ำ ให้แก่พ่อขุนเมงราย พ่อขุนเมงรายก็ปฏิญาณเป็นมิตร

ต่อมาอีกราว ๔ ปี พ่อขุนรามคำแหงมหาราช พ่อขุนเมงราย พ่อขุนงำเมือง ได้ทรงกระทำสัตย์ปฏิญาณ โดยทรงเอาโลหิตที่นิ้วพระหัตถ์รวมผสมกับน้ำสัตย์เสวยทั้งสามพระองค์ สัญญาว่าจะไม่เบียดเบียนกันตลอดชีวิต

พ.ศ. ๑๘๖๐ พ่อขุนเมงรายถูกฟ้าผ่าสวรรคต ขณะเสด็จประพาสกลางเมือง เชียงใหม่พระยาชัยสงคราม โอรสครองเมืองเชียงรายต่อมา และสถาปนาพระยาแสนภูราชโอรสองค์ใหญ่ (อายุ ๔๑ ปี) ไปครองเมืองเชียงใหม่ เมื่อ พ.ศ. ๑๘๖๑

พ.ศ. ๑๘๗๐ พระยาชัยสวรรคต พระยาแสนภูเวนราชสมบัติให้เจ้าคำฟูราชโอรสครองเมืองเชียงใหม่ แล้วพระองค์กลับมาครองเมืองเชียงรายอีกครั้งหนึ่ง รุ่งขึ้น พ.ศ. ๑๘๗๑ พระยาแสนภู สร้างนครใหม่ เอาแม่น้ำโขงเป็นคูปราการด้านตะวันออกอีก ๓ ด้านให้ขุดคูโอบรอบพระนครไว้ ชื่อนานนามว่า หิรัญนครชัยบุรีศรีเชียงแสน (อำเภอเชียงแสนในปัจจุบัน)

ราชวงศ์ของพระยาแสนภูได้ครอบครองเมืองเชียงแสนสืบต่อ ๆ กันมาหลายชั่วคน จนถึง พ.ศ. ๑๙๐๘ มีพวกข่อยมารบกวนแต่ก็พ่ายแพ้ไป เจ้าสามฝั่งแก่น เจ้านครเชียงใหม่ ตั้งหม้อพราหมณ์ อยู่ริมเมืองเชียงแสน

ต่อมาสมัยพระยากมลเป็นเจ้าเมืองเชียงแสน (พร้อมพระเจ้าเมกุฎิราชเจ้าครองเมืองเชียงใหม่) ใน พ.ศ. ๒๑๐๑ เมืองเชียงใหม่ และเชียงแสนก็เสียให้แก่ มนินยอง (บุเรงนอง) เจ้ากรุงหงสาวดี เชียงแสน รวมทั้งเชียงรายด้วย ก็ตกอยู่ภายใต้การปกครองของพม่าตั้งแต่นั้นมา

(ฉ)

จนกระทั่งถึงสมัยพระเจ้ากรุงธนบุรี ยกทัพมาปราบ ขับไล่ข้าศึกพม่าทางหัวเมืองฝ่ายเหนือ แต่ก็ไม่สำเร็จเด็ดขาด

ครั้งสมัยพระบาทสมเด็จพระพุทธยอดฟ้าจุฬาโลกมหาราชรัชกาลที่ ๑ แห่งราชวงศ์จักรีใน พ.ศ. ๒๓๔๗ ให้กรมหลวงเทพหริรักษ์ พระยายมราชยกกองทัพขึ้นไปขับไล่ออกจากเชียงแสนได้สำเร็จ ให้เผาเมืองเสียสิ้น กวาดต้อนเอาผู้คนพลเมือง ๒๓,๐๐๐ ครอบครัว แบ่งเป็น ๕ ส่วน ส่วนหนึ่งให้ไปอยู่เมืองเชียงใหม่ นครลำปาง นครน่าน เมืองเวียงจันทน์ และลงมายังกรุงเทพฯ พระองค์โปรดให้ตั้งเมืองอยู่สระบุรี และราชบุรี

พ.ศ. ๒๔๑๒ (รัชกาลที่ ๕) เจ้าอุปราช เจ้าราชวงศ์นครเชียงใหม่ มีใบบอกราชการไปยังกรุงเทพฯ ว่า พม่า ลื้อ เขิน เมืองเชียงตุง ๓๘๑ คน ยกครอบครัวมาอยู่เมืองเชียงแสนทรงพระกรุณาโปรดเกล้าฯ ตอบไปให้เจ้าอุปราชแต่งคนไปว่ากล่าวให้ถอยออกจากราชอาณาจักรถ้ายากตั้งอยู่ให้เข้ามาอยู่ในบังคับบัญชาเมืองเชียงราย และนครเชียงใหม่ แต่ก็ไม่ได้ผลเพราะพวกนั้นไม่ยอมออกไป

พ.ศ. ๒๔๑๗ เจ้าอินทวิไชยยานนท์ เจ้านครเชียงใหม่ เภมณฑ์กำลังจากเชียงใหม่ นครลำปาง เมืองลำพูน (พลทั้งสิ้น ๔,๕๐๐ คน) ยกจากเชียงใหม่ไปเชียงราย และเชียงแสนไล่ต้อนพวกนั้นออกจากเชียงแสน ตั้งแต่นั้นมา เชียงแสนก็เป็นเมืองร้าง จึงโปรดเกล้าฯ ให้เจ้าอินต๊ะบุตร เจ้าบุญมา (เจ้าบุญมาเป็นน้องของ เจ้ากาวิละ เจ้านครเชียงใหม่) เจ้าผู้ครองเมืองลำพูน เป็นหัวหน้านำราษฎรเมืองลำพูน เชียงใหม่ ประมาณ ๑,๕๐๐ ครัวเรือน ไปตั้งอยู่ในเมืองเชียงแสน

เจ้าอินต๊ะ ได้รับพระราชทานสัญญาบัตรเป็นพระยาเดชดำรง ตำแหน่งเจ้าเมืองเชียงแสน สมัยนั้นเจ้าเมืองบริเวณหัวเมืองนี้ มี ๕ ชื่อ ประจำเมืองต่าง ๆ คือ

พระยาประเทศอุดรทิศ	เจ้าเมืองพะเยา
พระยามหิทธิวงศา	เจ้าเมืองฝาง
พะยารัตนาเขต	เจ้าเมืองเชียงราย
พระยาเดชดำรง	เจ้าเมืองเชียงแสน
พระยาจิตวงศ์วรยศรีรังษี	เจ้าเมืองเชียงของ

(ช)

พ.ศ. ๒๔๓๗ พระบาทสมเด็จพระเจ้าอยู่หัวรัชกาลที่ ๕ โปรดเกล้าฯ ให้พระศรีสหเทพ (เสง วิริยสิริ) จัดการปกครองมณฑลพายัพชั้นในพระยาศรีสหเทพ ได้ร่างข้อบังคับสำหรับที่ว่า การเมืองเรียกว่า “เค้าสนามหลวง” คือจัดให้มีกำนันผู้ใหญ่บ้านแต่ละแคว้นขึ้นกับเมือง เรียกว่า “เจ้าเมือง” เมืองขึ้นกับบริเวณ เรียกว่า “ข้าหลวงบริเวณ” บริเวณขึ้นต่อ “เค้าสนามหลวง” จัดการเก็บเงิน รัชชูปการเรียกกันว่า (ค่าแรงแทนเกณฑ์) คนหนึ่งปีละ ๔ รูปี (ต่อมาเรียก ๔ บาท) ในที่สุดวิธีการนี้ได้จัดทำขึ้นเป็นพระราชบัญญัติเรียกว่า “พระราชบัญญัติ จัดตั้งมณฑลพายัพ” ตั้งนครเชียงใหม่เป็นตัวมณฑล

และเมืองเชียงแสน สมัยนั้นขึ้นต่อกระทรวงกลาโหม ต่อมาเมื่อประกาศใช้ พระราชบัญญัติปกครองท้องที่ พ.ศ. ๒๔๕๗ จึงขึ้นกับกระทรวงมหาดไทย

พ.ศ. ๒๔๔๐ พระยาเดชดำรงถึงแก่กรรม ต่อมาเกิดมีพวกเงี้ยวรวมกันเป็นโจร ปล้นเมือง บุตรพระยาเดชดำรงกับญาติช่วยกันต่อสู้ชนะและปราบสำเร็จ

พ.ศ. ๒๔๔๒ ทรงพระกรุณาโปรดเกล้าฯ ตั้งนายไชยวงศ์ บุตร พระยาราชเดชดำรง เป็นพระยาราชเดชดำรง แทนบิดาสืบสกุล และย้ายมาที่ตำบลกาศา ตั้งเป็นอำเภอในปี พ.ศ. ๒๔๔๒ และให้ขึ้นกับเมืองหรือบริเวณเชียงราย ส่วนเมืองเชียงแสนให้ยุบลงเป็นกิ่ง อำเภอเชียงแสนหลวง ขึ้นกับอำเภอเชียงแสน (อำเภอแม่จัน)

พ.ศ. ๒๔๔๓ ทรงพระกรุณาโปรดเกล้าฯ ตั้งนายคำหมั้น บุตรพระยาราชเดชดำรง (อินตะ) เป็นพระยาราชบุตร ขึ้นกับเมืองเชียงราย

สมัยนั้น เจ้าพระยาสุรสีห์วิสิษฐศักดิ์ เป็นเสนาบดีและองคมนตรีประจำมณฑลพายัพ ต่อมา พ.ศ. ๒๔๕๓ ตรงกับ ร.ศ. ๑๒๙ ได้มีประกาศกระทรวงมหาดไทย ยกเมืองเชียงรายเป็น เมืองจัตวา รวมอยู่ในมณฑลพายัพ ดังต่อไปนี้

ประกาศยกเมืองเชียงรายเป็นเมืองจัตวา รวมอยู่ในมณฑลพายัพ

มีพระบรมราชโองการดำรัสเหนือเกล้าฯ ให้ประกาศทราบทั่วกันว่า แต่เดิมเมือง เชียงแสน เมืองเชียงราย เมืองฝาง เวียงป่าเป้า เมืองพะเยา อำเภอแม่ใจ อำเภอดอกคำใต้ อำเภอแม่สรวย อำเภอเชียงคำ เมืองเชียงของ ได้จัดรวมเข้าเป็นจังหวัด เรียกว่า จังหวัดพายัพ

(๗)

ภาคเหนือ ต่อมาเมืองเหล่านี้เจริญยิ่งขึ้น เป็นเหตุให้เห็นว่าการที่จัดให้เป็นเพียงแต่จังหวัด ไม่พอแก่ราชการและความเจริญ สมควรจะเลื่อนชั้นการปกครองขึ้น ให้สมกับราชการและความเจริญในท้องที่ จึงทรงพระกรุณาโปรดเกล้าฯ ให้รวมเมืองเชียงใหม่ เมืองเชียงราย เมืองฝาง เวียงป่าเป้า เมืองพะเยา อำเภอแม่ใจ อำเภอดอกคำใต้ อำเภอแม่สรวย อำเภอเชียงคำ เมืองเชียงของ ตั้งเป็นเมืองจัตวา เรียกว่า เมืองเชียงราย อยู่ในมณฑลพายัพ และจัดแบ่ง การปกครองออกเป็น ๑๐ อำเภอ คือ อำเภอเมืองเชียงราย อำเภอเชียงแสน อำเภอฝาง อำเภอ เวียงป่าเป้า อำเภอเมืองพะเยา อำเภอแม่ใจ อำเภอดอกคำใต้ อำเภอแม่สรวย อำเภอเชียงคำ อำเภอเชียงของ เหมือนอย่างหัวเมืองจัตวาชั้นในที่ขึ้นกรุงเทพมหานครทั้งปวง และทรงกรุณา โปรดเกล้าฯ ให้พระภักดีณรงค์ ซึ่งเป็นข้าหลวงประจำจังหวัดพายัพภาคเหนือ เป็นผู้ว่า ราชการจังหวัดเชียงราย รับราชการสนองพระเดชพระคุณสืบไป ฯ

## ศาลาว่าการมหาดไทย

ประกาศมา ณ วันที่ ๕ มิถุนายน รัตนโกสินทรศก ๑๒๕

เสนาบดีกระทรวงมหาดไทย

### ๓. รายนามผู้ว่าราชการจังหวัดเชียงราย

๑. พระพลอาษา	พ.ศ. ๒๔๔๓ - ๒๔๔๕
๒. หลวงอาษาภุช	พ.ศ. ๒๔๔๕ - ๒๔๔๗
๓. พระยารามราชภักดี	พ.ศ. ๒๔๔๗ - ๒๔๕๐
๔. พระยาอุตรกิจภูบาล	พ.ศ. ๒๔๕๐ - ๒๔๕๓
๕. พระยารามราชเดช (ศุข ดิษยบุตร)	พ.ศ. ๒๔๕๓ - ๒๔๕๘
๖. พระราชโยธา (เจิม บันยารชุน)	พ.ศ. ๒๔๕๘ - ๒๔๖๐
๗. พระยาราชเดชดำรง (ผล ศรีदानนท์)	พ.ศ. ๒๔๖๐ - ๒๔๗๙
๘. พระพนมนครานุรักษ์ (ยกไถ่ พิศาลบุตร)	พ.ศ. ๒๔๗๙ - ๒๔๘๒
๙. พ.ต.อ. พระนรากรบริรักษ์	พ.ศ. ๒๔๘๒ - ๒๔๘๕



(ณ)

๑๐. หลวงรักษนราทร (โชค ชมรวัช)	พ.ศ. ๒๔๘๕ - ๒๔๘๗
๑๑. ขุนไตรภักตยานุกุล (อัมพร ภักตยานุกุล)	พ.ศ. ๒๔๘๗ - ๒๔๘๙
๑๒. นายชลอ จารุจินดา	พ.ศ. ๒๔๘๙ - ๒๔๙๐
๑๓. ขุนวิสิษฐอุดรการ (กรี วิสิษฐอุดรการ)	พ.ศ. ๒๔๙๐ - ๒๔๙๑
๑๔. ขุนสนิทประชาราษฎร์	พ.ศ. ๒๔๙๑ - ๒๔๙๑
๑๕. นายชลอ จารุจินดา	พ.ศ. ๒๔๙๑ - ๒๔๙๒
๑๖. พ.ต.ท. ขุนวีระเดชกำแหง (ชม จารุสิทธิ์)	พ.ศ. ๒๔๙๒ - ๒๔๙๓
๑๗. พ.ต. เล็ก ทองสุนทร	พ.ศ. ๒๔๙๓ - ๒๔๙๗
๑๘. พ.อ. จำรูญ จำรูณรมณสิทธิ์	พ.ศ. ๒๔๙๗ - ๒๔๙๘
๑๙. พ.ต.อ. เลื่อน กฤษณามระ	พ.ศ. ๒๔๙๘ - ๒๕๐๐
๒๐. พ.ต.อ. เนือง รายนาค	พ.ศ. ๒๕๐๐ - ๑๕๐๑
๒๑. นายเครือ สุวรรณสิงห์	พ.ศ. ๒๕๐๑ - ๒๕๐๔
๒๒. นายชูสง่า ฤทธิประศาสน์	พ.ศ. ๒๕๐๔ - ๒๕๑๒
๒๓. นายประสิทธิ์ สงวนน้อย	พ.ศ. ๒๕๑๒ - ๒๕๑๓
๒๔. นายประยัด สมานมิตร	พ.ศ. ๒๕๑๓ - ๒๕๑๓
๒๕. นายศรศักดิ์ สุวรรณเทศ	พ.ศ. ๒๕๑๓ - ๒๕๑๔
๒๖. พล.ต. วิทย์ นิ่มนวล	พ.ศ. ๒๕๑๔ - ๒๕๑๖
๒๗. นายชุ่ม บุญเรือง	พ.ศ. ๒๕๑๖ - ๒๕๒๒
๒๘. นายศักดิ์ดา อ้อพงษ์	พ.ศ. ๒๕๒๒ - ๒๕๒๕
๒๙. นายมนตรี ตระหง่าน	พ.ศ. ๒๕๒๕ - ปัจจุบัน





คนงามเชียงใหม่



4 กระจ่างหลักที่เชียงใหม่ สี่ประสาน



ช่วยกันพัฒนา



โนนามีข้าว

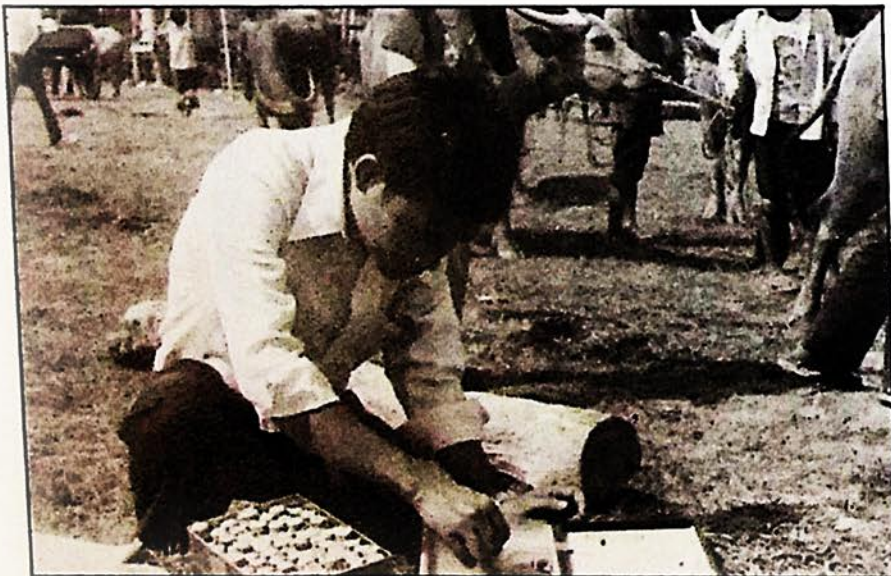

การปลูสดำ



ประกวดหมู่บ้าน อ.พ.ป.



ปล่อยปลา

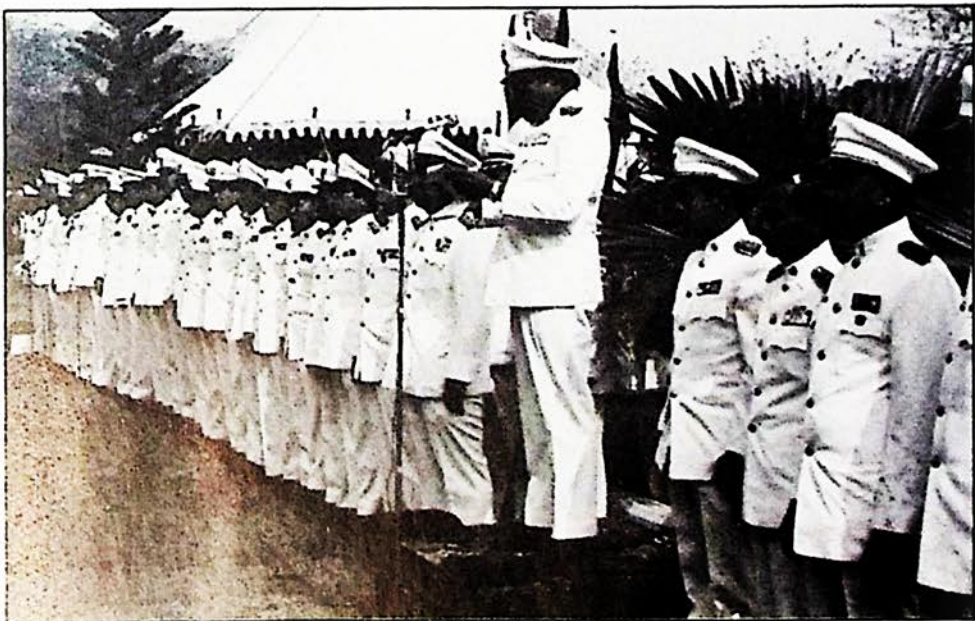

รำลึกถึงพระมหากรุณาธิคุณ



ถ้ำรงค์ประชารูปไทย



ถ.ส.ชบ.เข็มทหารหาญ



ช่วยกันป้องกันไว้



พิธีอัญเชิญดินสมรภูมิ

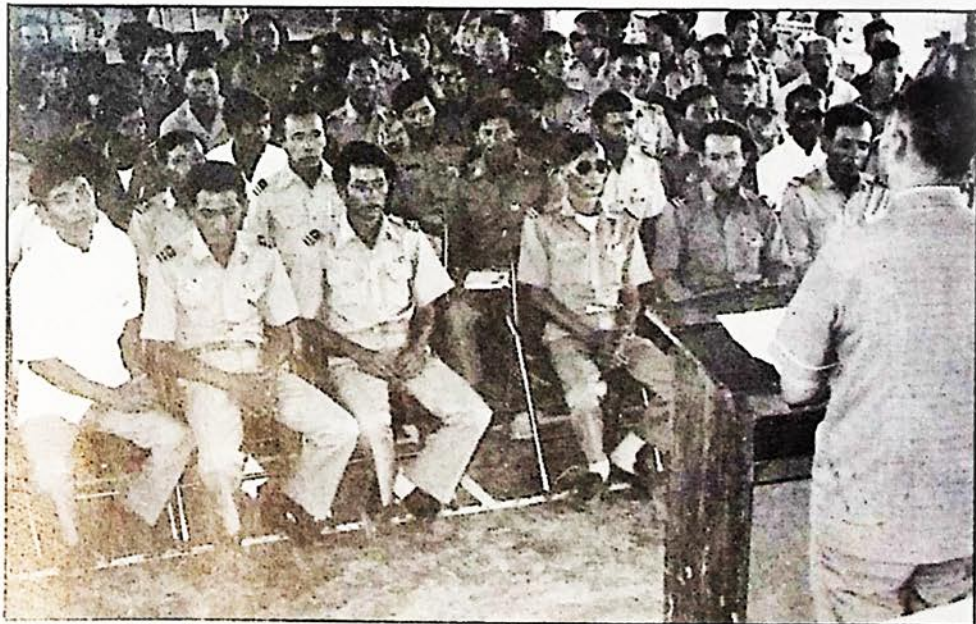

การอบรมความมั่นคงแห่งชาติ



รวมพลถังมวลชน



กฐินพระราชทาน



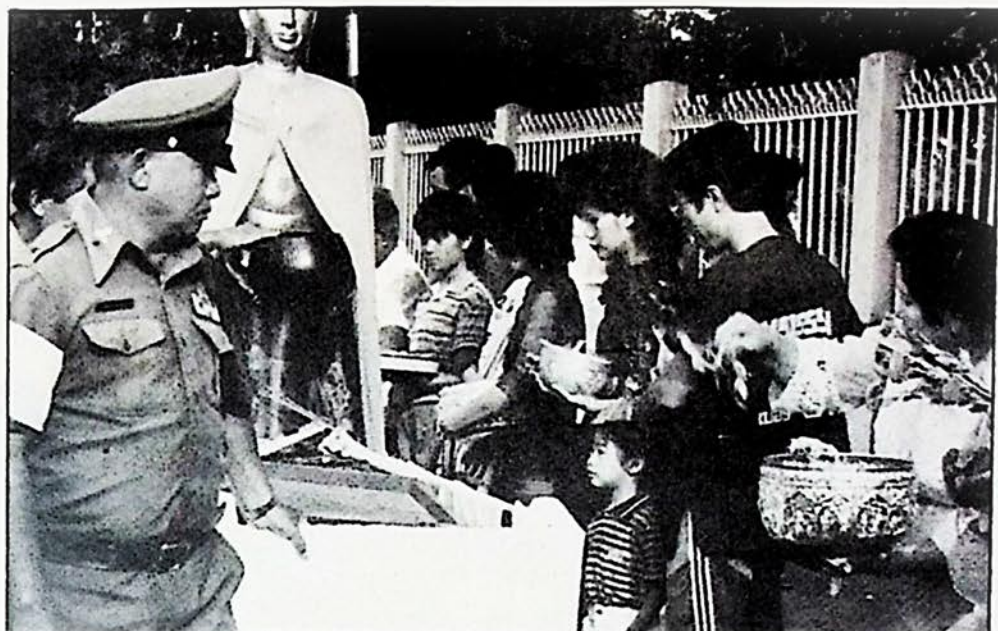

ประเพณีตักบาตรเทโว



ทำบุญบั้งไฟ



กำลังสำคัญแห่งการพัฒนา



กิจกรรมเหล่ากาชาด

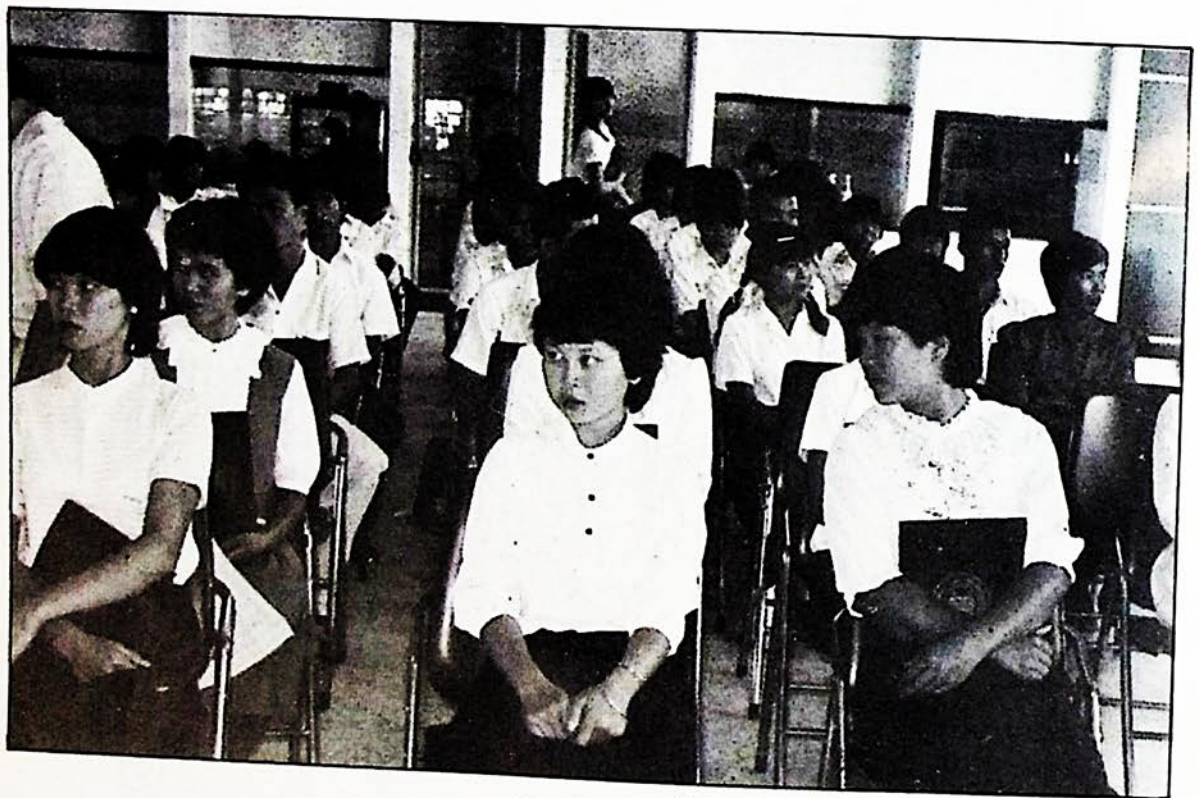

อบรมวิชาพระยะสัน

# บทที่ ๑

## บทนำ

จังหวัดเชียงรายเป็นเมืองข้าวสาร บ้านลินจี่ สตรีสวยสด สับประรดหวานน้ำ และเป็นจังหวัดที่มีประวัติเก่าแก่จังหวัดหนึ่งของประเทศไทย สามารถสืบประวัติย้อนหลังไปได้นานนับพันปี นับตั้งแต่พ่อขุนเม็งรายมหาราช ทรงสร้างเมืองเชียงราย เมื่อ พ.ศ. ๑๘๐๕ และทรงสร้างเมืองเชียงรายใหม่ เมื่อ พ.ศ. ๑๘๓๕ ต่อมา พ.ศ. ๒๔๕๓ กระทรวงมหาดไทยได้ประกาศยกเมืองเชียงรายเป็นเมืองจัตวา รวมอยู่ในมณฑลพายัพ และได้ยกฐานะเป็นจังหวัดเชียงรายขึ้นจนถึงปัจจุบัน แต่ในปี พ.ศ. ๒๕๒๐ มีพระราชบัญญัติจัดตั้งจังหวัดพะเยาขึ้นโดยแยกเอาอำเภอบางอำเภอของจังหวัดเชียงรายไปรวบรวมจัดตั้งเป็นจังหวัดพะเยา ในการจัดทำประวัติมหาดไทยส่วนภูมิภาคจังหวัดเชียงรายนี้ จะได้นั้นหนักเกี่ยวกับประวัติทางด้านการปกครองของจังหวัดเชียงราย รวมตลอดถึงประวัติของอำเภอ/กิ่งอำเภอต่างๆ ที่ขึ้นอยู่กับจังหวัดเชียงรายประวัติบุคคลและเหตุการณ์สำคัญในด้านการปกครอง

ในบทที่ ๑ ซึ่งเป็นบทนำนี้ จะได้กล่าวถึงสภาพทั่วไปของจังหวัดเชียงรายในปัจจุบัน เพื่อให้ทราบถึงลักษณะรูปร่างของจังหวัด สภาพทางภูมิรัฐศาสตร์ การปกครอง เศรษฐกิจ และสังคมของจังหวัด

### ก. สภาพโดยทั่วไปของจังหวัดเชียงรายในปัจจุบัน

#### ๑. สภาพทางภูมิศาสตร์

##### ๑.๑ ที่ตั้งและอาณาเขต

จังหวัดเชียงรายตั้งอยู่ตอนเหนือสุดของประเทศไทย ประมาณเส้นรุ้งที่ ๒๐ องศาเหนือ เส้นแวงที่ ๙๙ องศาตะวันออก ประกอบด้วย ๑๑ อำเภอ คือ อำเภอเมืองเชียงราย อำเภอแม่จัน อำเภอแม่สาย อำเภอเชียงแสน อำเภอเชียงของ อำเภอเทิง อำเภอป่าแดด

อำเภอพาน อำเภอแม่สรวย อำเภอเวียงป่าเป้า และอำเภอเวียงชัย มีพื้นที่ทั้งหมดประมาณ ๑๑,๕๓๐,๕๗๖ ตารางกิโลเมตร ในปี ๒๕๒๔ ได้จัดตั้งกิ่งอำเภอ ๑ กิ่ง คือ กิ่งอำเภอพญาเม็งราย มี ๓ ตำบล คือ ตำบลแม่ต้า ตำบลแม่เปา และตำบลไม้ยา จังหวัดเชียงรายอยู่ห่างจากกรุงเทพฯ ตามระยะทางหลวงแผ่นดินสายพหลโยธิน ประมาณ ๘๒๘ กิโลเมตร หรือโดยทางตรงประมาณ ๗๒๐ กิโลเมตร มีอาณาเขตติดต่อดังนี้

- ทิศเหนือ** ติดต่อกับสาธารณรัฐสังคมนิยมแห่งสหภาพพม่า และสาธารณรัฐประชาธิปไตยประชาชนลาว ที่เขตอำเภอแม่สาย และอำเภอเชียงแสน
- ทิศใต้** ติดต่อกับจังหวัดพะเยา ที่เขตอำเภอพาน
- ทิศตะวันออก** ติดต่อกับสาธารณรัฐประชาธิปไตยประชาชนลาว โดยมีแม่น้ำโขง และทิวเขาหลวงพระบาง เป็นเส้นกั้นพรมแดน ที่เขตอำเภอเชียงแสน อำเภอเชียงของ และอำเภอเทิง
- ทิศตะวันตก** ติดต่อกับจังหวัดเชียงใหม่ ที่เขตอำเภอเวียงป่าเป้า และติดต่อกับประเทศสาธารณรัฐสังคมนิยมแห่งสหภาพพม่า ที่เขตอำเภอแม่จัน

## ๑.๒ ลักษณะภูมิประเทศ

โดยที่จังหวัดเชียงรายเป็นจังหวัดที่ตั้งอยู่ประมาณเส้นรุ้งที่ ๒๐ องศาเหนือ และเส้นแวงที่ ๙๙ องศาตะวันออก สูงกว่าระดับน้ำทะเลปานกลาง ๓๙๔ เมตร จึงทำให้อากาศหนาวจัดในฤดูหนาว และในฤดูร้อนอากาศก็ไม่ร้อนจัด ลมพายุมีแรงเป็นบางครั้ง ส่วนฤดูฝนจะตกชุกเกือบตลอดฤดู สภาพภูมิประเทศจำแนกได้ ดังนี้

- ฤดูร้อน** เริ่มตั้งแต่กลางเดือนกุมภาพันธ์ ถึงกลางเดือนพฤษภาคม ระยะเวลาเพียง ๓ เดือน
- ฤดูฝน** เริ่มตั้งแต่กลางเดือนพฤษภาคม ถึงกลางเดือนตุลาคม ระยะเวลา ๕ เดือน
- ฤดูหนาว** เริ่มตั้งแต่กลางเดือนตุลาคม ถึงกลางเดือนกุมภาพันธ์ ระยะเวลา ๔ เดือน

แหล่งน้ำที่สำคัญของจังหวัดเชียงรายมีจำนวนหลายสายด้วยกัน แต่ส่วนใหญ่เป็น แหล่งน้ำสำหรับการเพาะปลูก ใช้เลี้ยงสัตว์ และใช้ในการดำรงชีพ คือ

๑. แม่น้ำโขง ต้นน้ำอยู่ในสาธารณรัฐประชาชนจีน ไหลผ่านสาธารณรัฐ- ประชาธิปไตยประชาชนลาว ผ่านอำเภอเชียงแสน และอำเภอเชียงของ

๒. แม่น้ำกก ต้นน้ำอยู่ในสาธารณรัฐสังคมนิยมแห่งสหภาพพม่า ไหลเข้า ประเทศไทยทางด้านอำเภอฝาง จังหวัดเชียงใหม่ เข้าสู่จังหวัดเชียงราย ผ่านอำเภอเมือง อำเภอแม่จัน ไหลลงสู่แม่น้ำโขงที่บริเวณสบกก ในเขตท้องที่อำเภอเชียงแสน มีความยาว เฉพาะส่วนที่ไหลผ่านจังหวัดเชียงราย ประมาณ ๗๐ กิโลเมตร

๓. แม่น้ำลาว ต้นน้ำอยู่ในเขตอำเภอแม่สรวย ไหลผ่านอำเภอเมืองเชียงรายไป บรรจบกับแม่น้ำกกที่อำเภอเวียงชัย แม่น้ำลาวมีฝายกั้นน้ำขนาดใหญ่ของกรมชลประทาน ตั้งอยู่ที่ตำบลดงมะดะ เขตอำเภอเมืองเชียงราย กักเก็บน้ำไว้ใช้ในทางการเกษตร

๔. แม่น้ำอิง ต้นน้ำเกิดจากกว๊านพะเยา จังหวัดพะเยา ไหลผ่านอำเภอ- ดอกคำใต้ อำเภอจุน จังหวัดพะเยา ผ่านอำเภอเทิง และไหลลงสู่แม่น้ำโขง บริเวณบ้านปากอิง อำเภอเชียงของ

๕. แม่น้ำคำ ต้นน้ำอยู่ในเขตอำเภอแม่จัน ไหลลงสู่แม่น้ำโขงบริเวณสบคำใน เขตท้องที่อำเภอเชียงแสน มีความยาวประมาณ ๓๐ กิโลเมตร

๖. แม่น้ำจัน ต้นน้ำเกิดจากภูเขาในเขตอำเภอแม่จัน ไหลบรรจบกับแม่น้ำคำ ลงสู่แม่น้ำโขงที่อำเภอเชียงแสน

๗. แม่น้ำสาย ต้นเกิดจากทิวเขาในประเทศสาธารณรัฐสังคมนิยมแห่งสหภาพพม่า ไหลผ่านอำเภอแม่สาย บรรจบกับแม่น้ำรวกลงสู่แม่น้ำโขงที่อำเภอเชียงแสน

๘. แม่น้ำรวก เป็นลำน้ำกั้นเขตแดนระหว่างไทย กับสาธารณรัฐสังคมนิยมแห่ง สหภาพพม่า ไหลลงสู่แม่น้ำกกลงสู่แม่น้ำโขงตรงบริเวณสามเหลี่ยมทองคำ อำเภอเชียงแสน

## ๒. การปกครองและการบริหารราชการ

ปัจจุบัน จังหวัดเชียงรายแบ่งเขตการปกครองภูมิภาคและท้องถิ่น ดังนี้

๒.๑ เขตการปกครองภูมิภาค แบ่งเป็น ๑๑ อำเภอ และ ๑ กิ่ง รวม ๙๕ ตำบล ๑,๐๕๗ หมู่บ้าน เนื้อที่ ๑๑,๕๓๐.๕๗๖ ตารางกิโลเมตร มีรายละเอียดดังนี้

อำเภอ	ตำบล	หมู่บ้าน	เนื้อที่
อำเภอเมืองเชียงราย	๑๖	๒๐๒	๑,๖๒๒.๐๘๒
อำเภอแม่จัน	๙	๑๕๔	๑,๖๕๕.๓๗๗
อำเภอแม่สาย	๖	๗๓	๒๕๘.๒๗๙
อำเภอเชียงแสน	๔	๕๑	๕๗๓.๒๐๙
อำเภอเชียงของ	๙	๗๒	๑,๓๖๒.๘๕๑
อำเภอเทิง	๑๒	๑๑๗	๑,๖๕๖.๕๓๖
อำเภอป่าแดด	๓	๒๗	๓๓๓
อำเภอพาน	๑๓	๑๔๒	๘๔๔.๘๐๒
อำเภอเวียงป่าเป้า	๗	๕๙	๑,๒๑๗.๘๗๕
อำเภอแม่สรวย	๖	๗๑	๑,๓๐๑.๕๖๕
อำเภอเวียงชัย	๗	๖๔	๗๐๕
กิ่งอำเภอพญาเม็งราย	๓	๒๕	๔๐๕
รวม	๙๕	๑,๐๕๗	๑๑,๕๓๐.๕๗๖ ตร.กม.

### ๒.๒ เขตการปกครองดิน มีดังนี้

- ๑) องค์การบริหารส่วนจังหวัดเชียงราย
- ๒) เทศบาลเมืองเชียงราย
- ๓) สุขาภิบาล ๑๖ แห่ง คือ
  ๑. อำเภอเมืองเชียงราย มีสุขาภิบาล ๑ แห่ง คือ สุขาภิบาลแม่ลาว
  ๒. อำเภอแม่จัน มีสุขาภิบาล ๔ แห่ง คือ สุขาภิบาลแม่จัน สุขาภิบาลสันทราย สุขาภิบาลแม่คำ สุขาภิบาลจันจว้า

๓. อำเภอแม่สายสุขาภิบาล ๑ แห่ง คือ สุขาภิบาลแม่สาย
๔. อำเภอเชียงแสน มีสุขาภิบาล ๑ แห่ง คือ สุขาภิบาลเชียงแสน
๕. อำเภอเชียงของ มีสุขาภิบาล ๑ แห่ง คือ สุขาภิบาลเชียงของ
๖. อำเภอเทิง มีสุขาภิบาล ๓ แห่ง คือ สุขาภิบาลบ้านด้า สุขาภิบาลบ้านปล้อง สุขาภิบาลเวียงเทิง
๗. อำเภอป่าแดด มีสุขาภิบาล ๑ แห่ง สุขาภิบาลป่าแดด
๘. อำเภอพาน สุขาภิบาล ๑ แห่ง คือ สุขาภิบาลพาน
๙. อำเภอแม่สรวย มีสุขาภิบาล ๑ แห่ง คือ สุขาภิบาลแม่สรวย
๑๐. อำเภอเวียงป่าเป้า มีสุขาภิบาล ๒ แห่ง คือ สุขาภิบาลเวียงป่าเป้า  
สุขาภิบาลแม่ชะจาน

๒.๓ ส่วนราชการประจำจังหวัด จังหวัดเชียงรายมีส่วนราชการประจำจังหวัดที่เป็นราชการบริหารส่วนภูมิภาค สังกัดกระทรวง ทบวง กรมต่าง ๆ ดังนี้

- ๑) สำนักงานจังหวัด
- ๒) ที่ทำการปกครองจังหวัด
- ๓) ที่ทำการอัยการจังหวัด
- ๔) กองกำกับการตำรวจภูธรจังหวัด
- ๕) ที่ทำการพัฒนาชุมชนจังหวัด
- ๖) สำนักงานแรงงานจังหวัด
- ๗) สำนักงานที่ดินจังหวัด
- ๘) ที่ทำการประชาสัมพันธ์จังหวัด
- ๙) สำนักงานคลังจังหวัด
- ๑๐) สำนักงานสรรพสามิตจังหวัด
- ๑๑) สำนักงานสรรพากรจังหวัด
- ๑๒) สำนักงานเกษตรจังหวัด
- ๑๓) สำนักงานป่าไม้จังหวัด
- ๑๔) สำนักงานประมงจังหวัด

- ๑๕) สำนักงานปลัดจังหวัด
- ๑๖) สำนักงานสหกรณ์จังหวัด
- ๑๗) สำนักงานสาธารณสุขจังหวัด
- ๑๘) สำนักงานศึกษาธิการจังหวัด
- ๑๙) สำนักงานอุตสาหกรรมจังหวัด
- ๒๐) สำนักงานราชพัสดุจังหวัด
- ๒๑) สำนักงานพาณิชย์จังหวัด
- ๒๒) สำนักงานขนส่งจังหวัด
- ๒๓) สำนักงานสถิติจังหวัด
- ๒๔) สำนักงานเร่งรัดพัฒนาชนบทจังหวัด
- ๒๕) สำนักงานทรัพยากรธรณีจังหวัด
- ๒๖) สำนักงานปฏิรูปที่ดินจังหวัด
- ๒๗) ที่ทำการตรวจคนเข้าเมืองจังหวัด
- ๒๘) สำนักงานประชาสัมพันธ์จังหวัด
- ๒๙) ที่ทำการโยธาธิการจังหวัด

๒.๔ ราชการบริหารส่วนกลาง ซึ่งมีที่ตั้งสำนักงานอยู่ในจังหวัด ดังนี้

- ๑) ศาลจังหวัดเชียงราย
- ๒) สำนักงานสถิติจังหวัด
- ๓) สำนักงานป่าไม้เขตเชียงราย
- ๔) สถานีทดลองข้าวพาน
- ๕) สถานีทดลองพืชไร่เชียงราย
- ๖) ศูนย์พัฒนาที่ดินจังหวัดเชียงราย
- ๗) ศูนย์พัฒนาสงเคราะห์ชาวเขาจังหวัดเชียงราย
- ๘) เรือนจำกลางเชียงราย
- ๙) วิทยาลัยครูเชียงราย



- ๑๐) วิทยาลัยอาชีวศึกษาเชียงราย
- ๑๑) วิทยาลัยเทคนิคเชียงราย
- ๑๒) วิทยาลัยเกษตรกรรมเชียงราย
- ๑๓) แขวงทางหลวงเชียงราย
- ๑๔) โครงการส่งน้ำและบำรุงรักษาแม่ลาว
- ๑๕) ที่ทำการด่านกศุลกากรแม่สาย
- ๑๖) ที่ทำการด่านศุลกากรเชียงแสน
- ๑๗) ที่ทำการด่านศุลกากรเชียงของ
- ๑๘) พิพิธภัณฑ์สถานแห่งชาติเชียงแสน
- ๑๙) หน่วยทริคิโนซิสจังหวัดเชียงราย
- ๒๐) หน่วยพัฒนาการเคลื่อนที่ (นพค.) เชียงราย
- ๒๑) กองอำนวยการรักษาความมั่นคงภายในจังหวัดเชียงราย
- ๒๒) หน่วยบินตำรวจจังหวัดเชียงราย
- ๒๓) กองร้อยที่ ๗ ตชด.แม่จัน
- ๒๔) จังหวัดทหารบกเชียงราย
- ๒๕) ท่าอากาศยานเชียงราย
- ๒๖) สถานีอุตุนิยมวิทยาเชียงราย
- ๒๗) สถานีตำรวจน้ำเชียงราย
- ๒๘) ศูนย์สำรวจจุกวิทยุเชียงราย
- ๒๙) ศูนย์บริการสูบน้ำด้วยไฟฟ้า
- ๓๐) สำนักงานสาขา ช้าง ตวง วัด เขต ๑๖ เชียงราย
- ๓๑) สำนักงานตรวจสถานบันเกษตรเชียงราย
- ๓๒) ศูนย์ฝึกวิชาชีพเชียงราย
- ๓๓) สถานีวิทยุกระจายเสียงแห่งประเทศไทยจังหวัดเชียงราย
- ๓๔) สถานีวิทยุกระจายเสียงทหารอากาศเชียงราย

- ๓๕) สถานีวิทยุกระจายเสียง ๙๑๔ กรป.กลาง อำเภอมะจัน
- ๓๖) สถานีวิทยุกระจายเสียง วปถ. ๑๐ เชียงราย
- ๓๗) สถานีวิทยุกระจายเสียงกองทัพภาคที่ ๓ ส่วนหน้า

## ๒.๕ รัฐวิสาหกิจ

- ๑) ที่ทำการไฟฟ้าจังหวัดเชียงราย
- ๒) ที่ทำการไปรษณีย์โทรเลขเชียงราย
- ๓) ที่ทำการชุมสายโทรศัพท์เชียงราย
- ๔) ที่ทำการรับส่งสินค้าและพัสดุภัณฑ์ (ร.ส.พ. เชียงราย)
- ๕) สถานีวิทยุคมนาคมเชียงราย
- ๖) ธนาคารออมสิน
- ๗) องค์การอุตสาหกรรมป่าไม้
- ๘) ธนาคารเพื่อการเกษตรและสหกรณ์การเกษตร จำกัด
- ๙) ธนาคารกรุงไทย จำกัด
- ๑๐) ที่ทำการบริษัทขนส่ง จำกัด จังหวัดเชียงราย
- ๑๑) สำนักงานไร่ยาสูบเชียงราย
- ๑๒) บริษัทเดินอากาศไทย จำกัด

## ๓. สภาพทางเศรษฐกิจ

### ๓.๑. การประกอบอาชีพ

อาชีพสำคัญของราษฎรในจังหวัดเชียงราย คือการเกษตร กล่าวคือ ประมาณร้อยละ ๘๐ ของจำนวนประชากรทั้งหมดในจังหวัด อาชีพที่ทำกันมากคือ การทำนา ทำไร่ และรองลงมาคือ การประกอบอุตสาหกรรมการค้า และอื่น ๆ

### ๓.๒. เกษตรกรรม

จังหวัดเชียงรายที่เนื้อที่ถือครองทำการเกษตรทั้งหมด ๒,๒๐๙,๕๐๕ ไร่ แต่ใช้ทำการเกษตรจริงเพียง ๑,๖๙๙,๐๗๑ ไร่ หรือร้อยละ ๗๖.๘๙ ของเนื้อที่ทั้งหมด โดยแยกเป็นรายละเอียด ดังนี้

## ๑. ข้อมูลการเกษตรจังหวัดเชียงราย

ลำดับที่	ประเภท	จำนวนไร่	หมายเหตุ
๑.	เนื้อที่ทั้งหมดของจังหวัดเชียงราย	๗,๒๐๖,๖๒๕	
๒.	เนื้อที่ป่าไม้	๔,๒๓๙,๔๒๗	
๓.	เนื้อที่ถือครองทำการเกษตรทั้งหมด	๒,๒๐๙,๕๐๕	
๔.	เนื้อที่ถือครองทำการเกษตรจริง	๑,๖๙๙,๐๗๑	
๕.	เนื้อที่นาถือครอง	๑,๑๒๕,๙๑๔	
๖.	เนื้อที่นาทำจริง	๑,๐๗๓,๒๙๙	
๗.	เนื้อที่ปลูกพืชไร่	๔๙๔,๖๓๕	
	- ปลูกครั้งที่ ๑	๔๑๕,๖๓๕	
	- ปลูกครั้งที่ ๒	๑๙,๒๗๔	
๘.	เนื้อที่ปลูกไม้ผล	๘๓,๖๒๕	
๙.	เนื้อที่ปลูกไม้ยืนต้น	๑๙,๙๔๑	
๑๐.	เนื้อที่ชลประทาน	๕๒๕,๖๔๑	
๑๑.	เนื้อที่ชลประทานหลวง	๑๗๗,๙๖๖	
๑๒.	เนื้อที่ชลประทานอ่างเก็บน้ำ	๗๓,๖๙๙	
๑๓.	เนื้อที่อื่น ๆ	๗๕๗,๖๙๓	

## ๒. ข้อมูลสถาบันเกษตรกรปี ๒๕๒๔

ประเภท	จำนวนกลุ่ม	จำนวนสมาชิก	จำนวนอำเภอ
กลุ่มเกษตรกร	๕๑	๘,๒๒๐	๑๑
กลุ่มยุวเกษตรกร	๓๓	๑,๐๒๐	๑๑
กลุ่มแม่บ้านเกษตรกร	๖๐	๓,๕๑๐	๑๑

๓. โครงการเกษตรในจังหวัดเชียงราย ปี ๒๕๒๔ จำนวน ๑๐๑ โครงการ งบประมาณ ๑,๔๔๒,๑๓๔.๐๐ บาท

๔. ประเมินผลผลิตพืชกำหนดส่งเสริม

๔.๑	ข้าว	๔๙๓,๙๙๘.๙๖	ตัน
๔.๒	ข้าวโพด	๕๗,๑๓๓.๕๖	ตัน
๔.๓	ถั่วลิสง	๖,๖๖๔.๐๕	ตัน
๔.๔	ถั่วเหลือง	๕,๘๙๒.๔๘	ตัน
๓.๕	ถั่วเขียว	๒๓๖.๑	ตัน
๔.๖	กระเทียม	๒๘,๔๓๒.๖	ตัน
๔.๗	ลินจี่	๓,๗๔๐.๔	ตัน

เกษตรกรจะประกอบอาชีพทำนา โดยปลูกข้าวเหนียวเป็นส่วนใหญ่ประมาณร้อยละ ๙๐.๙๓ ซึ่งนับว่าจังหวัดเชียงรายเป็นจังหวัดที่เป็นอยู่ข้าวอู่น้ำของจังหวัดในภาคเหนือ นอกจากนี้ยังมีพืชผลไม้ที่ขึ้นหน้าขึ้นตา และมีชื่อเสียงได้แก่ ลินจี่ ซึ่งปลูกกันมากแถบอำเภอแม่จัน แม่สาย พาน เมืองเชียงราย เวียงป่าเป้า เชียงของ เชียงแสน เป็นต้น นอกจากนี้พืชไร่ ได้แก่ ข้าวโพด ยาสูบ ถั่วลิสง และถั่วเหลือง เป็นต้น

๕. ข้อมูลที่สำคัญของจังหวัดเชียงราย

ชนิดพืช	เนื้อที่ผลิต/ไร่	ปริมาณ (ตัน)	มูลค่า (บาท)
ข้าวนาปี	๑,๐๗๓.๒๙๙	๔๖๐,๘๗๑.๖๖	๑,๓๘๒,๔๕๒,๙๘๐.๐๐
ข้าวนาปรัง	๙๖,๗๑๐	๓๓,๑๘๑.๓	๖๓,๐๔๔,๔๗๐.๐๐
ข้าวไร่	๘๔,๕๕๕	๒๙,๒๑๓.๓๙	๔๗,๖๔๐,๑๗๐
ข้าวโพด	๑๘๖,๐๓๘	๕๗,๑๓๓.๕๖	๑๔๒,๘๓๓,๙๑๕.๐๐
ถั่วเหลือง	๒๔,๕๕๒	๕,๘๙๒.๔๘	๕๘,๙๒๔,๘๐๐.๐๐
ถั่วลิสง	๒๘,๙๓๑	๖,๖๖๔.๐๕	๑๖,๖๔๐,๕๐๐.๐๐
ถั่วเขียว	๑,๗๐๔	๒๓๖.๑	๑,๘๘๘,๘๐๐.๐๐
ยาสูบ	๑๗,๒๐๓	๓๔,๔๐๖	๕๑,๖๐๙,๐๐๐.๐๐
ลินจี่	๖,๒๓๔	๓,๗๔๐.๔	๑๔๙,๖๑๖,๐๐๐.๐๐
ลำไย	๘,๘๒๗	๗,๙๔๔.๓	๑๕๘,๘๘๖,๐๐๐.๐๐
มะม่วง	๑๓,๖๓๔	๓๔,๐๘๕	๒๐๔,๕๑๐,๐๐๐.๐๐
อื่นๆ	๖,๘๘๗	๖,๒๐๗.๓	๓๑,๐๓๖,๕๐๐.๐๐



๓.๓ ชลประทาน

จังหวัดเชียงรายมีโครงการชลประทานหลวงอยู่ คือ

เขตการชลประทาน

โครงการส่งน้ำและบำรุงรักษาแม่ลาว ตำบลดงมะตะ อำเภอเมือง จังหวัดเชียงราย ซึ่งมีโครงการชลประทานในปี ๒๕๒๓ และปี ๒๕๒๔ ดังนี้

โครงการชลประทานที่ก่อสร้างเสร็จสิ้นในปีงบประมาณ ๒๕๒๓

โครงการ	ที่ตั้ง		พื้นที่ได้รับประโยชน์ (ไร่)	หมายเหตุ
	ตำบล	อำเภอ		
อ่างเก็บน้ำท่าก้อ	ท่าก้อ	แม่สรวย	๒,๐๐๐	
ฝายห้วยโป่ง	หวาง	เทิง	๖๐๐	
ฝายห้วยเคียน	หวาง	เทิง	๑,๐๐๐	
อาคารแบ่งน้ำบ้านแม่ตำ	ท่าก้อ	แม่สรวย	๕๐๐	
ฝายแม่พริก	แม่พริก	แม่สรวย	๒,๐๐๐	
อ่างเก็บน้ำห้วยช้างเผือก	ผางาม	เวียงชัย	๒๐๐	

โครงการชลประทานที่ดำเนินการก่อสร้างในปี ๒๕๒๔

ชื่อโครงการ	ที่ตั้ง		ค่าก่อสร้าง (ล้านบาท)	พื้นที่ (ไร่)
	ตำบล	อำเภอ		
ฝายโป่งนก	หัวฝาย	เวียงป่าเป้า	๓.๘๘	๕,๖๐๐
ฝายห้วยโป่งแหม	ป่าตึง	แม่จัน	๐.๖๙๙	๒๐๐
ฝายต้นผึ้ง	ป่าตึง	แม่จัน	๐.๖๗๓	๒๐๐
ฝายห้วยสักก่อง	ป่าตึง	แม่จัน	๐.๘๐	๒๐๐
อ่างเก็บน้ำห้วยหลวง	ธารทอง	พาน	๔.๔๐๘	๓,๐๐๐
ฝายต้นเบื่อง	ดักเต่า	เทิง	๔.๐	๑,๐๐๐
ฝายป่าแอด	ดักเต่า	เทิง	๑.๒	๕๐๐
รางรินบ้านท่าก้อ	ท่าก้อ	แม่สรวย	๐.๕	๒๐๐
ฝายฝายบัว	แม่คำ	แม่จัน	๔.๕	๓๕,๐๐๐

ในโครงการชลประทาน ซึ่งก่อสร้างในปี ๒๕๒๔ ที่มีโครงการพระราชดำริ  
 ๓ โครงการ คือ ฝ่ายห้วยโป่งแวม, ฝ่ายต้นผึ้ง, ฝ่ายห้วยสักกอง

๓.๔ การปศุสัตว์ จังหวัดเชียงรายได้ทำการสำรวจจำนวนสัตว์ และมูลค่าในปี ๒๕๒๔  
 มีจำนวนสัตว์เลี้ยง และมูลค่าดังนี้

ชนิดสัตว์	จำนวน (ตัว)	มูลค่า (บาท)
ช้าง	(ยังไม่มีการสำรวจ)	—
ม้า	๑,๐๒๙	—
โค	๖๕,๘๙๖	๓๒๙,๔๘๐,๐๐๐
กระบือ	๑๒๔,๐๙๓	๘๖๘,๖๕๑,๐๐๐
แพะ	(ยังไม่มีการสำรวจ)	
สุกร	๑๓๐,๕๑๑	๒๖,๑๐๒,๒๐๐
เป็ด	๙๐,๖๙๐	๒,๗๒๐,๗๐๐
ไก่	๑,๗๑๙,๙๗๗	๓๔,๓๙๙,๕๔๐

หน่วยงานที่ส่งเสริม สนับสนุน และให้ความรู้ และเผยแพร่ การป้องกัน รักษา โรค  
 มีดังนี้

๑. สำนักงานปศุสัตว์เชียงราย
๒. สำนักงานปศุสัตว์อำเภอ
๓. หน่วยสัตวแพทย์เคลื่อนที่จังหวัดเชียงราย
๔. กลุ่มเกษตรกรผู้เลี้ยงโค บ้านทุ่งโฮ้ง อ. เทิง ๑ กลุ่ม  
 การป้องกันโรคสัตว์

๑. โรคเฮโมริกเซฟติซีเมีย	ฉีดวัคซีนป้องกัน	จำนวนโค	๑๗,๕๐๖	ตัว
		กระบือ	๖๘,๒๔๒	ตัว
๒. โรคแอนแทรกซ์	ฉีดวัคซีนป้องกัน	จำนวนโค	๑,๐๐๐	ตัว
		กระบือ	๒,๐๐๐	ตัว
๓. โรคอหิวาต์สุกร	ฉีดวัคซีนโรคป้องกัน	จำนวน	๕,๐๐๐	ตัว

ในปีที่ผ่านมา ยังไม่มีสถิติโรคระบาดในจังหวัดเชียงราย

## ๓.๕ การประมง

เขตพื้นที่ประกอบอาชีพทางการประมง มีเนื้อที่ทั้งหมด ๕๒,๗๐๙ ไร่ สัตว์น้ำที่ทางราชการส่งเสริม มี ปลานิล ปลาไน ปลาสวาย ปลาตะเพียน ปลาลิ้น ปลาช่อน ปลาเงา ปลาดุก ปลาชัง เป็นต้น

ในจังหวัดเชียงราย มีแหล่งน้ำจำนวน ๑,๕๕๗ แห่ง เนื้อที่ ๕๒,๗๐๙ ไร่ โดยแยกเป็น

- หนองน้ำ	๔๔๐	แห่ง	เนื้อที่	๓๙,๐๘๗	ไร่
- อ่างเก็บน้ำ	๗๕	แห่ง	เนื้อที่	๑,๗๒๒	ไร่
- สระน้ำ	๓๐	แห่ง	เนื้อที่	๖๖	ไร่
- ฝายน้ำล้น	๒๕	แห่ง	เนื้อที่	๑๙๖	ไร่
- บ่อเลี้ยงปลา	๑,๐๐๗	แห่ง	เนื้อที่	๑,๔๖๐	ไร่

## สถิติการจับปลาในจังหวัดเชียงราย

ชนิด	จำนวน	มูลค่า (บาท)	เฉลี่ย กก.ละ (บาท)
๑. ปลาช่อน	๑๖๒,๓๒๐	๕๘,๑๘๑,๒๐๐	๓๕
๒. ปลาดุก	๑๓๘,๔๔๕	๖,๒๓๐,๐๒๕	๔๕
๓. ปลาหมอ, นิล	๑๙๑,๘๓๐	๔,๗๙๕,๒๕๐	๒๕
๔. ปลาไหล	๒๐,๙๗๕	๔๑๙,๕๐๐	๒๐
๕. ปลาตะเพียน	๕๕,๗๐๕	๑,๖๗๑,๑๕๐	๓๐
๖. ปลาไน	๔๓,๖๙๐	๑,๕๒๙,๑๕๐	๓๕
๗. ปลาสลิด	๔๑,๕๓๒	๑,๐๓๘,๓๐๐	๒๕
๘. ปลาสวาย	๑๒๖,๖๓๐	๓,๑๖๕,๗๕๐	๒๕
๙. ปลาอื่นๆ	๑๐๗,๒๐๐	๒,๑๔๔,๐๐๐	๒๐
๑๐. กุ้งน้ำจืด (ฝอย)	๑๐,๒๕๕	๒๐๕,๑๐๐	๒๐
๑๑. สัตว์น้ำอื่นๆ	๔๔,๕๙๕	๖๖๘,๙๒๕	๑๕
รวม	๙๔๓,๑๕๗	๘๐,๐๔๘,๘๕๐	

### ๓.๖ การอุตสาหกรรม

การอุตสาหกรรมมีความสำคัญต่อภาวะเศรษฐกิจของจังหวัดเชียงรายเป็นอย่างมาก เนื่องจากพื้นที่ส่วนใหญ่ของจังหวัดเชียงราย มีทรัพยากรธรรมชาติอันมีค่ามากมาย ซึ่งมีทั้ง อุตสาหกรรมขนาดใหญ่ ขนาดกลาง และขนาดย่อม

### ๓.๗ การธนาคารและธุรกิจด้านการออมทรัพย์

สถาบันการเงินในจังหวัดเชียงราย มีทั้งหมด ๑๐ แห่ง โดยมีสาขารวม ๓๕ สาขา รายละเอียด ดังต่อไปนี้

ชื่อธนาคารหรือสถาบันการเงิน	จำนวนสาขา	ที่ตั้ง
๑. ธนาคารออมสิน	๔	อ. เมือง อ. แม่จัน อ. แม่สาย อ. พาน
๒. ธนาคารกรุงไทย จำกัด	๒	อ. เมือง อ. แม่สาย
๓. ธนาคารกรุงเทพพาณิชย์การ จำกัด	๕	อ. เมือง อ. พาน อ. เทิง อ. แม่จันและ ด. แม่ชะจาน
๔. ธนาคารกรุงเทพฯ จำกัด	๔	อ. เมือง อ. พาน อ. แม่จัน อ. แม่สาย
๕. ธนาคารไทยพาณิชย์ จำกัด	๒	อ. เมือง อ. เวียงป่าเป้า
๖. ธนาคารกรุงศรีอยุธยา จำกัด	๑	อ. เมือง
๗. ธนาคารกสิกรไทย จำกัด	๓	อ. แม่จัน อ. เมือง อ. แม่สาย
๘. ธนาคารทหารไทย จำกัด	๑	อ. เมือง
๙. ธนาคารเพื่อการเกษตรและสหกรณ์การเกษตร	๑๐	มีทุกอำเภอ ๆ ละ ๑ แห่ง (ยกเว้น อ. เวียงชัยและ กิ่งพญาเม็งราย)
๑๐. บริษัทไทยเงินทุนพัฒนา จำกัด	๓	อ. เมือง อ. พาน อ. แม่สาย



## ๓.๘ สหกรณ์

การสหกรณ์ในจังหวัดเชียงราย ได้มีการรวมกลุ่มประเภทต่างๆ รวม ๒๘ สหกรณ์  
จำนวนสมาชิก ๒๘,๐๔๙ คน แยกเป็นรายละเอียดได้ดังนี้  
การสหกรณ์ประเภทต่างๆ และจำนวนสมาชิก

ประเภท	จำนวนสมาชิก	จำนวนสหกรณ์
๑. สหกรณ์การเกษตร		
— ชุมนุมสหกรณ์จังหวัด	๑๘ สหกรณ์	๑
— สหกรณ์การเกษตรท้องถิ่น	๑๖,๙๐๒ คน	๑๒
— สหกรณ์พัฒนาชนบท	๒๙๓ คน	๑
— สหกรณ์ผู้เลี้ยงสุกร	๔๔๗ คน	๑
— สหกรณ์ไບยาสูบ	๑๘๑ คน	๑
— สหกรณ์ปฏิรูปที่ดิน	๔๒๔ คน	๑
๒. สหกรณ์ออมทรัพย์		
— สหกรณ์ออมทรัพย์	๘,๑๑๘ คน	๓
— สหกรณ์เครดิตยูเนียน	๕๐๕ คน	๓
๓. สหกรณ์บริการ		
— สหกรณ์เดินรถ	๓๖๙ คน	๑
— สหกรณ์ผลิตภัณฑ์ไม้	๑๙๖ คน	๑
๔. ร้านสหกรณ์		
— ร้านสหกรณ์เชียงราย	๖๘๐ คน	๑
รวม	๒๘,๐๔๙ คน	๒๘

## ธุรกิจของสหกรณ์ประเภทต่าง ๆ ในปี ๒๕๒๔

## - สหกรณ์การเกษตร

ให้สินเชื่อแก่สมาชิก	๖๙,๒๗๙,๔๘๒.๓๕	บาท
จำหน่ายผลิตผลของสมาชิก	๒๕,๙๖๐,๐๓๖.๕๖	บาท
ซื้อของมาจำหน่ายแก่สมาชิก	๙,๑๓๗,๔๕๔.๓๖	บาท
รับเงินฝากจากสมาชิก	๔,๒๗๓,๑๔๔.-	บาท
แปรรูปผลิตผลของสมาชิกเพื่อจำหน่าย	๒๗,๐๔๔,๐๐๐.-	บาท
ส่งเสริมปรับปรุงบำรุงที่ดิน	๕๓,๔๙๐.-	บาท

## - สหกรณ์ออมทรัพย์

ให้สินค้ำเชื่อแก่สมาชิก	๕๙,๐๙๕,๒๕๐.-	บาท
รับเงินฝากจากสมาชิก	๑๓๕,๖๒๕.-	บาท

## - สหกรณ์บริการ

สหกรณ์เดินรถมีสัปดาห์เส้นทาง ๑๑ สาย จำนวนรถยนต์ของสมาชิก ๓๙๐ คัน  
จัดซื้อของมาจำหน่ายแก่สมาชิก ๙๖,๔๗๒.- บาท

## - ร้านสหกรณ์

จัดซื้อของมาจำหน่ายแก่สมาชิก ๑,๘๐๖,๑๗๐.- บาท

## ๔. สภาพทางสังคม

## ๔.๑ การศึกษา

จังหวัดเชียงใหม่มีจำนวนสถานศึกษา ๘๘๑ โรง ๑๒๘ กลุ่ม ครู-อาจารย์ จำนวน ๘,๐๑๘ คน และนักเรียน/นักศึกษา จำนวน ๑๗๔,๓๒๗ คน (สถิติปี ๒๕๒๓) จำแนกได้ ดังนี้

สถานศึกษา - สังกัด	สถานศึกษา	ครู-อาจารย์	นักเรียน/นักศึกษา
๑. กรมสามัญศึกษา			
- กองการมัธยมศึกษา	๒๒	๑๐๑๒	๑๖๕๗๐
- กองการศึกษาพิเศษ			
ร. วิทยาลัยสงเคราะห์	๑	๒๖	๔๒๐
๒. สำนักงานการประถมศึกษาแห่งชาติ	๖๑๗	๕๘๓๔	๑๓๗๔๔๕
๓. เขตบาล	๕	๗๐	๑๗๗๙
๔. สำนักงานคณะกรรมการศึกษาเอกชน			
- ร.ร. ราษฎร์สายสามัญ	๑๘	๓๕๑	๘๖๔๑
- ร.ร. ราษฎร์สายอาชีพ	๑	๑๒	๓๐๐
๕. กรมอาชีวศึกษา			
- วิทยาลัยเทคนิค	๑	๕๒	๗๒๔
- วิทยาลัยอาชีวศึกษา	๑	๓๖	๖๕๐
- วิทยาลัยเกษตรกรรม	๑	๔๕	๖๘๓
- ศูนย์ฝึกวิชาชีพเชียงราย	๑	๒๗	๒๘๐
๖. วิทยาลัยครู (กรมฝึกหัดครู)			
- วิทยาลัยครู	๑	๑๑๒	๙๖๒
๗. กรมตำรวจ			
- ร.ร. ตชด.	๔	๙	๑๙๖
๘. กรมศาสนา			
- ร.ร. พระปริยัติธรรม	๑๐๔	๗๐	๑๐๐๐
- ร.ร. สายสามัญพระ	๒	๑๔	๗๐
๙. กรมการศึกษานอกโรงเรียน			
- แบบเบ็ดเสร็จ	๕๖	๕๖	๑๖๓๐
- เบ็ดเสร็จสายสามัญ	๔๕	๓๑๑	๒๗๐๗
- กลุ่มสนใจ	๑๒๘กลุ่ม		
- ฝึกฝนอาชีพเคลื่อนที่	๑	๘	๑๕๐
รวม	๘๘๑ โรงเรียน ๑๒๘ กลุ่ม	๘๐๒๕	๑๗๔๖๐๗

## ๔.๒ การศาสนา

ประชากรจังหวัดเชียงรายก็เหมือนกับจังหวัดอื่น ๆ ในภาคเหนือ คือ ประชาชนนับถือศาสนาพุทธเป็นส่วนมากคือ ๙๔.๙๔% รองลงมาเป็นศาสนาคริสต์ ศาสนาอิสลาม นอกนั้นได้แก่การนับถือผีของชาวเขาเผ่าต่างๆ ความเชื่อ ความศรัทธา ที่มีต่อศาสนาของชาวเชียงราย จะเห็นได้จากทุกอำเภอทุกพื้นที่ ห่างกันไม่ถึง ๑-๒ กิโลเมตร จะมีวัดทุกหนทุกแห่ง ในวัดแต่ละวัดจะมีการพัฒนาวัดจากศรัทธาชาวบ้าน เมื่อมีเทศกาลเกี่ยวกับศาสนา เช่น วันอาสาฬหบูชา วันเข้าพรรษา วันออกพรรษา กฐิน ผ้าป่า ตัวอย่าง เช่น วันเข้าพรรษา ในวันอาสาฬหบูชาก่อนเข้าพรรษา ๑ วัน ของทุกๆ ปี จะมีการแห่เทียนพรรษา โดยประชาชนรวมทั้งหน่วยราชการ จะร่วมแรงร่วมใจกันทำเทียนพรรษาขึ้น วันออกพรรษา จะมีการตักบาตเทโว (ตักบาตรข้าวสาร อาหารแห้ง) ตามถนนธนาลัยแก้วกฤษฎังเป็นจำนวนมาก ซึ่งหมายถึงความสามัคคี ความศรัทธาที่มีต่อศาสนาของชาวพุทธที่เป็นกิจกรรมต่างๆ ของชาวเชียงรายที่แสดงออก

สถาบันศาสนา วัด สำนักสงฆ์ และโรงเรียน สอนทางด้านศาสนาและวัฒนธรรม ในจังหวัด มีดังนี้

๑. วัดที่ได้รับพระราชทานวิสุงคามสีมา	จำนวน ๔๕๕ วัด
๒. สำนักสงฆ์ที่จดทะเบียนแล้ว	จำนวน ๓๐๐ แห่ง
๓. สำนักสงฆ์ที่ยังไม่ได้จดทะเบียน	จำนวน ๑๕ แห่ง
๔. วัดร้าง	จำนวน ๑๑๒ แห่ง
๕. มัสยิด	จำนวน ๓ แห่ง
๖. โบสถ์คริสต์	จำนวน ๓ แห่ง
๗. โรงเรียนปริยัติธรรม	จำนวน ๑๐๔ แห่ง
๘. โรงเรียนพุทธศาสนาวัดอาทิตย์	จำนวน ๔ โรงเรียน
๙. โรงเรียนบาลี	จำนวน ๑๑ แห่ง
๑๐. โรงเรียนสายสามัญพระ	จำนวน ๒ โรงเรียน

๑๑. โรงเรียนวัดสอนเด็กก่อนเกณฑ์	จำนวน	๑	โรง
๑๒. ศูนย์ส่งเสริมวัฒนธรรมไทย	จำนวน	๑	ศูนย์
๑๓. มุลนิธิส่งเสริมผลผลิตชาวเขา	จำนวน	๑	แห่ง

จำนวนพระภิกษุและสามเณรของจังหวัดเชียงรายในปี ๒๕๒๔

- พระภิกษุ จำนวน ๑๕๖๓ รูป
- สามเณร จำนวน ๕๒๑๒ รูป

#### ๔.๓ การสาธารณสุข

จังหวัดเชียงรายให้บริการประชาชนด้านสาธารณสุขและอนามัย โดยเฉลี่ยอัตราส่วนแพทย์ ๑ คน ต่อประชาชน ๒๓,๕๓๓ คน มีจำนวนโรงพยาบาลและแพทย์ ดังต่อไปนี้

#### สถานพยาบาล

รายการ	พ.ศ.๒๕๒๒ (แห่ง)	จำนวน (เตียง)	พ.ศ.๒๕๒๓ (แห่ง)	จำนวน (เตียง)	พ.ศ.๒๕๒๔ (แห่ง)	จำนวน (เตียง)
โรงพยาบาลจังหวัด	๑	๔๕๐	๑	๔๕๐	๑	๔๕๐
โรงพยาบาลอำเภอ	๗	๑๓๐	๗	๑๓๐	๗	๑๓๐
สถานีอนามัย	๖๕	—	๖๗	—	๖๗	—
สำนักงานผดุงครรภ์	๑๒	—	๑๒	—	๑๒	—
โรงพยาบาลเอกชน	๓	๔๕	๓	๔๕	๓	๑๒๐
สถานพยาบาล	๗	—	๙	—	๓๐	—
คลินิกเวชกรรมชั้นหนึ่ง	๘	—	๑๐	—	๑๗	—
คลินิกทันตกรรม	๒	—	๒	—	๓	—
รวม	๑๐๕	๖๒๕	๑๐๘	๖๒๕	๑๔๐	๗๐๐

## บุคลากรแพทย์และพยาบาล

รายการ	จำนวน /คน
แพทย์	๒๒
ทันตแพทย์	๔
เภสัชกร	๔
พยาบาล	๗๐
ผู้ช่วยพยาบาล	๑๔๑
พนักงานผู้ช่วย	๕๒
ผดุงครรภ์	๘๘
ทันตภิบาล	๖
พนักงานอนามัย	๑๐๘
เวชกร	-
รวม	๕๓๕

## สถานบริการและร้านขายยา

รายการ	พ.ศ.๒๕๖๒ (แห่ง)	พ.ศ.๒๕๖๓ (แห่ง)	พ.ศ.๒๕๖๔ (แห่ง)
ร้านขายยาอันตราย	๒๕	๒๔	๒๔
ร้านขายยาบรรจุเสร็จ	๙๓	๙๐	๘๗
ร้านขายยาแผนโบราณ	๔๘	๕๐	๔๙
รวม	๑๖๖	๑๖๔	๑๖๐

## อัตราการเกิดการตายของประชากร

อัตราการเกิดของประชากร เฉลี่ยการเกิดเพิ่มขึ้นร้อยละ ๑.๙ ต่อปี ซึ่งยังต่ำกว่าเป้าหมายที่จะลดอัตราการเกิดที่ระบุไว้ในแผนพัฒนาเศรษฐกิจและสังคมแห่งชาติ ฉบับที่ ๓ ซึ่งคาดว่าจะลดอัตราการเกิดลงมาเป็นร้อยละ ๒.๑ ต่อปี มีข้อมูลดังนี้

รายการ	พ.พ. ๒๕๖๑	พ.พ. ๒๕๖๒	พ.พ. ๒๕๖๓
	คน	คน	คน
จำนวนประชากร	๘๙๒,๓๑๒	๙๐๔,๖๒๙	๙๑๗,๗๙๗
จำนวนการเกิด	๑๖,๙๙๓	๑๗,๔๔๗	๑๗,๗๑๑
จำนวนการตาย	๕,๖๗๔	๕,๑๙๕	๔,๙๓๖
จำนวนอัตราการตาย	๑๙๓	๒๔๓	๑๙๒
อายุต่ำกว่า ๑ ปี			
อัตราการเกิด/๑๐๐๐	๑๙.๐๔	๑๙.๒๘	๑๙.๓๐
อัตราการตาย/๑๐๐๐	๖.๔๔	๕.๗๔	๕.๓๘

### ผลการวางแผนครอบครัว

การรับบริการด้านการวางแผนครอบครัว ราษฎรได้มาใช้บริการซึ่งทางสาธารณสุขจังหวัดเชียงราย และโรงพยาบาลต่างๆ ได้ให้บริการไว้เป็นจำนวนที่น่าพอใจ ดังนี้

กิจกรรม	พ.พ. ๒๕๖๒	พ.พ. ๒๕๖๓	พ.พ. ๒๕๖๔
จำนวนผู้รับบริการรายเก่า			
- ใส่ห่วง	๑,๔๐๑	๘๕๘	๘๐๕
- ยาฉีด	๗,๕๙๗	๑๐,๑๖๘	๑๒,๑๒๓
- ยาเม็ด	๑๓๗,๙๙๗	๑๗๘,๒๕๗	๑๔๓,๔๔๐
จำนวนผู้รับบริการรายใหม่			
- ใส่ห่วง	๘๑๔	๘๐๒	๖๒๒
- ทำหมันหญิง	๕,๑๐๘	๔,๔๐๒	๔,๐๔๙
- ทำหมันชาย	๑,๒๙๖	๑,๐๓๙	๕๒๓
- ยาเม็ด	๑๔,๗๖๘	๑๓,๕๐๐	๑๐,๔๙๒
- ยาฉีด	๒,๓๔๒	๒,๘๒๘	๒,๕๘๙
รวม	๑๗๑,๓๒๓	๒๑๑,๘๕๔	๑๗๔,๖๔๓

#### ๔.๔ การสาธารณูปการ

การประปา หน่วยงานการประปาในจังหวัดเชียงรายของการประปาส่วนภูมิภาค (กปภ.) กระทรวงมหาดไทย เป็นหน่วยงานอิสระ สังกัดสำนักงานประปา เขต ๘ เชียงใหม่ มีด้วยกัน ๓ หน่วยงานดังนี้

- การประปาเชียงราย
- การประปาแม่สาย
- การประปาพาน

การผลิตน้ำประปา อุปสรรคใหญ่ได้แก่แหล่งแม่น้ำดิบจากแม่น้ำกกเปลี่ยนทิศทางการไหลทำให้การสูบน้ำชักน้ำไม่สะดวกและลำบากมากในฤดูแล้ง ซึ่งปัจจุบันน้ำบริเวณอาณาเขตการสูบน้ำของการประปาได้เกิดเป็นเกาะขนาดใหญ่ มีเนื้อที่กว่า ๓ ไร่ (ขณะนี้ทรัพยากรธรณี ฯ ได้ประกาศยึดพื้นที่นี้ไว้) และนับแต่ละปีจะยิ่งเพิ่มเนื้อที่ขึ้นเรื่อย ๆ และแนวทิศทางการแสน้ำกกมีแนวโน้มที่จะเบนหนีขึ้นไปทางทิศเหนืออีก หากไม่สามารถหยุดการเพิ่มขยายหรือทำลายสภาพเกาะหน้าบริเวณสูบน้ำดังกล่าวได้ นอกจากนี้ปัญหาการสัญจรทางแม่น้ำกกที่เพิ่มขยายตัวขึ้น ยังให้แหล่งน้ำสกปรกและมีเชื้อจุลินทรีย์ต่าง ๆ เพิ่มขึ้นด้วย และในอนาคตจะเป็นปัญหาใหญ่ในการทำลายเชื้อเหล่านี้ด้วย

โครงการผลิตน้ำประปาเพิ่ม ทางการประปาส่วนภูมิภาคมีโครงการขยายอัตรากำลังผลิตให้การประปาในเชียงรายในปี พ.ศ. ๒๕๒๕ แต่ทั้งนี้ จะต้องได้รับงบประมาณสนับสนุนจากรัฐบาลเพียงพอ

ความต้องการของผู้ใช้น้ำ ในปัจจุบันประชาชนยังมีความต้องการปริมาณน้ำมากกว่าที่การประปาสามารถผลิตได้ จากสถิติและข้อมูลพบว่าฤดูแล้ง ปี ๒๕๒๔ นี้ ความต้องการของผู้ใช้น้ำถึงวันละ ๑๐,๐๐๐ ล.บ.ม. ซึ่งการประปา ฯ ยังไม่สามารถจะสนองความต้องการในเร็ววันนี้ได้ และนับว่ายังมีจำนวนผู้ใช้น้ำเพิ่มขึ้นมาอีกมาก หากกำลังผลิตของการประปา ฯ ยังคงเดิม จะก่อปัญหาการแย่งใช้น้ำและแรงดันน้ำตกหรืออาจต้องจ่ายน้ำเป็นบางเวลา



**การไฟฟ้า** จังหวัดเชียงรายรับกระแสไฟฟ้าจากสถานีไฟฟ้าย่อยของการไฟฟ้าฝ่ายผลิตแห่งประเทศไทยที่จังหวัดพะเยา และของโรงจักรการไฟฟ้าส่วนภูมิภาคจังหวัด เชียงรายเอง ซึ่งจะเดินเครื่องช่วยเพิ่มแรงดันให้ได้ตามปกติ ในช่วงที่มีความต้องการไฟฟ้าสูงสุดตั้งแต่ เวลา ๑๗.๓๐ – ๒๒.๓๐ น. ทุกวัน โดยจ่ายกระแสไฟฟ้าขนานเข้ากับระบบ และจ่ายให้ทุกอำเภอในจังหวัดเชียงราย และอำเภอวังเหนือ แจ่ม จังหัดลำปาง

**โครงการผลิตไฟฟ้า** ขณะนี้การไฟฟ้าส่วนภูมิภาค ไม่มีโครงการที่จะผลิตกระแสไฟฟ้าเองในเขตจังหวัดเชียงราย เนื่องจากต้นทุนสูง แต่จะมุ่งหนักไปทางด้านเชื่อมโยงกระแสไฟฟ้าจากที่มีอยู่แล้วไปตามหมู่บ้านต่างๆ ซึ่งจะดำเนินการก่อสร้างสถานีไฟฟ้าย่อยของเชียงราย ซึ่งจะติดตั้งอยู่ช่วงถนนสายเชียงราย – เทิง ห่างจากตัวเมืองประมาณ ๖ กม. และคาดว่าจะแล้วเสร็จ และสามารถจ่ายกระแสไฟฟ้าให้การไฟฟ้าจังหวัดเชียงราย จากสถานีแห่งนี้ประมาณปลายเดือนเมษายน ๒๕๒๔ นี้

**แหล่งผลิตกระแสไฟฟ้า** กระแสไฟฟ้าจังหวัดเชียงรายมีโรงจักรดีเซล ซึ่งสามารถผลิตกระแสไฟฟ้าได้เองจำนวน ๓ แห่ง

ก) โรงจักรการไฟฟ้าจังหวัดเชียงราย มีกำลังผลิต

- เครื่องกำเนิดไฟฟ้าขนาด ๑๔๐๐ กิโลวัตต์ จำนวน ๓ เครื่อง
  - เครื่องกำเนิดไฟฟ้าขนาด ๑๐๑๒ กิโลวัตต์ จำนวน ๓ เครื่อง
  - เครื่องกำเนิดไฟฟ้าขนาด ๑๐๑๕ กิโลวัตต์ จำนวน ๑ เครื่อง
- รวมกำลังผลิต ๘๒๕๑ กิโลวัตต์

และสามารถเดินเครื่องจ่ายกระแสไฟฟ้าได้เอง ในช่วงที่กระแสไฟฟ้าจากการไฟฟ้าฝ่ายผลิตดับ

ข) โรงจักรการไฟฟ้าอำเภอเชียงของ มีกำลังผลิต

- เครื่องกำเนิดไฟฟ้าขนาด ๗๕ กิโลวัตต์ จำนวน ๒ เครื่อง
  - เครื่องกำเนิดไฟฟ้าขนาด ๖๐ กิโลวัตต์ จำนวน ๑ เครื่อง
  - เครื่องกำเนิดไฟฟ้าขนาด ๑๐๘ กิโลวัตต์ จำนวน ๑ เครื่อง
- รวมกำลังผลิต ๓๑๘ กิโลวัตต์

การไฟฟ้าส่วนภูมิภาคติดตั้งเครื่องกำเนิดไฟฟ้า ไว้สำรองเดินเครื่องจ่ายกระแสไฟฟ้าในกรณีที่กระแสไฟฟ้าที่รับจากการไฟฟ้าฝ่ายผลิตดับ โดยสามารถจ่ายกระแสไฟฟ้าให้ในเขตอำเภอทั้งหมด

ค) โรงจักรการไฟฟ้าตำบลทุ่งก่อ มีกำลังผลิต

- เครื่องกำเนิดไฟฟ้าขนาด ๕๕ กิโลวัตต์ จำนวน ๑ เครื่อง

- เครื่องกำเนิดไฟฟ้าขนาด ๒๕ กิโลวัตต์ จำนวน ๓ เครื่อง

รวมกำลังผลิต ๑๓๐ กิโลวัตต์

ปัจจุบันการไฟฟ้าส่วนภูมิภาคได้ติดตั้ง เครื่องกำเนิดไฟฟ้าเดินเครื่องจ่ายกระแสไฟฟ้าเองทั้งหมดและจะจ่ายกระแสไฟฟ้าช่วงตั้งแต่เวลา ๑๘.๐๐-๒๓.๐๐ น. ประกอบกับขณะนี้การไฟฟ้าส่วนภูมิภาค กำลังดำเนินการก่อสร้างระบบจำหน่ายแรงสูง เพื่อเชื่อมโยงกระแสไฟฟ้าจากอำเภอเวียงชัยไปยังการไฟฟ้าตำบลทุ่งก่อ ระยะทางทั้งหมดประมาณ ๑๗.๕๐ กม. และสามารถจ่ายกระแสไฟฟ้าได้ภายในปี ๒๕๒๕ นี้ ซึ่งจะเป็นผลทำให้หมู่บ้านดังกล่าวมีกระแสไฟฟ้าใช้ตลอด ๒๔ ชั่วโมง รวมทั้งหมู่บ้านในแนวสายส่งแรงสูงที่ผ่านและยังไม่มีกระแสไฟฟ้าใช้ได้มีโอกาใช้กระแสไฟฟ้ามากยิ่งขึ้น

### การคมนาคม

ทางบก จังหวัดเชียงรายมีทางหลวงที่อยู่ในความรับผิดชอบ ของแขวงทางหลวงเชียงรายกรมทางหลวง ดังนี้

- |                   |     |   |
|-------------------|-----|---|
| ๑. ทางหลวงหมายเลข | ๑   | ตอนพาน-เชียงราย ระหว่าง กม. ๗๘๖+๗๕๓ ถึง กม. ๘๒๙+๒๙๐           |
| ๒. ทางหลวงหมายเลข | ๑   | ตอนทางเดิมสันทราย ระหว่าง กม. ๙๔๑+๖๐๐ ถึง กม. ๙๔๒+๘๐๐         |
| ๓. ทางหลวงหมายเลข | ๑๐๙ | สายเชียงราย-แม่สรวย-ฝาง ระหว่าง กม. ๐+๐๐๐ ถึง กม. ๕๐+๐๐๐      |
| ๔. ทางหลวงหมายเลข | ๑๑๐ | ตอนเชียงราย-แม่จัน-แม่สาย ระหว่าง กม. ๘๒๙+๒๙๐ ถึง กม. ๘๙๑+๑๓๒ |

๕. ทางหลวงหมายเลข ๑๐๑๖ ตอน อ. แม่จัน-อ. เชียงแสน ระหว่าง กม.  
๐+๐๐๐ ถึง กม. ๓๑+๖๙๑
๖. ทางหลวงหมายเลข ๑๐๑๗ ตอนประตูเชียงใหม่-บ. เต็นท์ ระหว่าง กม.  
๐+๐๐๐ ถึง กม. ๒+๓๐๐
๗. ทางหลวงหมายเลข ๑๐๑๙ ตอนแม่เจดีย์-อ. เวียงป่าเป้า-อ. แม่สรวย  
ระหว่าง กม. ๗๕+๑๕๐ ถึง กม. ๑๓๑+๖๖๐
๘. ทางหลวงหมายเลข ๑๐๑๙ ตอนทางเดิม บ. สันจำปา ระหว่าง กม. ๐+๐๐๐  
ถึง กม. ๑+๖๖๘
๙. ทางหลวงหมายเลข ๑๐๒๐ ตอน จ. เชียงราย-อ. เทิง ระหว่าง กม. ๐+๐๐๐  
ถึง กม. ๕๒+๕๕๐
๑๐. ทางหลวงหมายเลข ๑๐๘๙ ตอนแยก ๑๑๐ (แม่จัน)-ห้วยหินฝน ระหว่าง  
กม. ๐+๐๐๐ ถึง กม. ๑๗+๐๐๐
๑๑. ทางหลวงหมายเลข ๑๐๙๘ สาย บ. กิ้วพร้าว-บ. ปงน้อย-บ. แก่น ตอน  
บ. ปงน้อย-บ. แก่น ระหว่าง กม. ๒๙+๖๐๐  
ถึง กม. ๔๕+๒๐๐
๑๒. ทางหลวงหมายเลข ๑๑๒๘ สาย บ. เชียงเคียน-บ. ป่าแจะ ระหว่าง กม.  
๐+๐๐๐ ถึง กม. ๙+๑๗๐
๑๓. ทางหลวงหมายเลข ๑๑๒๙ สายเชียงทอง-ห้วยแม้ง-แม่ไร่-บ. แช่ว-อ.  
เชียงแสน ระหว่าง กม. ๑๘+๘๖๐ ถึง กม.  
๕๓+๑๓๐
๑๔. ทางหลวงหมายเลข ๑๑๓๐ ตอน บ. ป่าซาง-บ. ห้วยหินฝน ระหว่าง กม.  
๐+๐๐๐ ถึง กม. ๑๗+๓๖๐
๑๕. ทางหลวงหมายเลข ๑๑๔๙ สาย บ. ห้วยไคร้-พระธาตุคุดอยตุง ระหว่าง กม.  
๐+๐๐๐ ถึง กม. ๑๗+๓๖๐

๑๖. ทางหลวงหมายเลข ๑๑๕๑ สาย บ.บ้านดู่-น้ำตกโป่งพระบาท ระหว่าง  
กม. ๐+๐๐๐ ถึง กม. ๘+๐๐๐
๑๗. ทางหลวงหมายเลข ๑๑๕๒ สาย หัวดอย - หนองหลวง - ผางาม - สันสลัก  
ระหว่าง กม. ๐+๐๐๐ ถึง กม. ๔๐+๑๒๐
๑๘. ทางหลวงหมายเลข ๑๑๗๓ สาย บ.เวียงชัย-อ.เวียงชัย-บ.เหล่า-แม่เลียบ  
ระหว่าง กม. ๐+๐๐๐ ถึง กม. ๔๙+๙๐๐
๑๙. ทางหลวงหมายเลข ๑๑๘๑ สาย บ.แม่แก้วเหนือ - บ.ใหม่ใน ระหว่าง  
กม. ๐+๐๐๐ ถึง กม. ๑๔+๓๖๕
๒๐. ทางหลวงหมายเลข ๑๑๙๐ สาย บ.จำบอน-บ.เหมืองง่า ระหว่าง กม.  
๐+๐๐๐ ถึง กม. ๒๓+๑๘๓
๒๑. ทางหลวงหมายเลข ๑๒๐๗ สาย บ.ร่องเสือเต้น-บ.ห้วยขม ระหว่าง กม.  
๐+๐๐๐ ถึง กม. ๑๔+๐๐๐
๒๒. ทางหลวงหมายเลข ๑๒๐๘ สาย บ.ร่องขุน-น้ำตกขุนกรณ์ ระหว่าง กม.  
๐+๐๐๐ ถึง กม. ๑๕+๖๔๐
๒๓. ทางหลวงหมายเลข ๑๒๐๙ สาย บ.เด่น-บ.ท่าข้าวเปลือก ระหว่าง กม.  
๐+๐๐๐ ถึง กม. ๓๑+๐๐๐
๒๔. ทางหลวงหมายเลข ๑๒๑๑ สาย บ.เด่นห้า-บ.ดงมะตะ ระหว่าง กม.  
๐+๐๐๐ ถึง กม. ๓๐+๘๐๐
๒๕. ทางหลวงหมายเลข ๑๒๓๒ สาย ห้าแยกพ่อขุนเมงราย-ป่ายางมนต์-อ.เวียง  
ชัย ระหว่าง กม. ๐+๐๐๐ ถึง กม. ๑๒+๔๖๗
๒๖. ทางหลวงหมายเลข ๑๒๓๓ สาย บ.ศรีทรายมูล - บ.ด้าย ระหว่าง กม.  
๐+๐๐๐ ถึง กม. ๖+๓๐๐
๒๗. ทางหลวงหมายเลข ๑๒๓๔ สาย ศูนย์พัฒนาชาวเขาอ.แม่จัน-ดอนแม่สลอง  
ระหว่าง กม. ๐+๐๐๐ ถึง กม. ๒๒+๒๓๖

๒๘. ทางหลวงสายบ้านปงน้อย-บ้านสันทราย กม. ๐+๐๐๐ ถึง กม. ๑๓+๕๐๐  
ทางหลวงซึ่งอยู่ในระหว่างดำเนินการก่อสร้างในปี ๒๕๒๔ มีดังนี้ คือ

๑. ทางหลวงหมายเลข ๑๐๙๘ สายกัวพร้าว-ปงน้อย-แม่เลียบ-บ.แก่น ช่วง  
ปงน้อย-แม่เลียบ-บ. แก่น ระหว่าง กม.  
๒๙+๖๐๐ ถึง กม. ๕๔+๖๐๐ ได้รับงบประมาณ ๑,๐๐๐,๐๐๐.-บาท
๒. ทางหลวงหมายเลข ๑๑๔๙ สาย บ. ห้วยไคร้-พระธาตุดอยตุง ระหว่าง  
กม.๑๑+๐๐๐ ถึง กม. ๑๓+๕๗๕ ได้รับงบประมาณ ๒,๐๐๐,๐๐๐.-บาท
๓. ทางหลวงหมายเลข ๑๑๕๒ สาย หัวดอย-หนองหลวง-ผางาม สัน สลึง  
ระหว่าง กม. ๐+๐๐๐ ถึง กม. ๔๐+๑๒๐  
ได้รับงบประมาณ ๕๐๐,๐๐๐.- บาท
๔. ทางหลวงหมายเลข ๑๑๗๓ สาย บ. ศรีเวียง-อ. เวียงชัย-บ. เหล่า-บ.  
แม่เลียบ ระหว่าง กม.๐+ ๐๐ถึงกม.๕๐+๐๐๐  
ได้รับงบประมาณ ๕๐๐,๐๐๐.- บาท
๕. ทางหลวงหมายเลข ๑๒๓๔ สาย ศูนย์พัฒนาชาวเขาแม่จัน - ดอยแม่สลอง  
(บ. ผาเตือ บ. แม่สลอง) ระหว่าง กม. ๐+๐๐๐  
ถึง กม. ๒๒+๒๓๖ ได้รับงบประมาณ  
๓,๐๐๐,๐๐๐.- บาท
๖. ทางหลวงหมายเลข ๑๒๐๗ สาย บ. ร่องเสือเต้น-บ. ห้วยชม ทำการลาดยาง  
ย่านชุมชน ระหว่าง กม. ๐+๐๐๐ ถึง กม.  
๑+๓๕๐ ได้รับงบประมาณ ๑,๐๔๐,๐๐๐.-  
บาท

นอกจากนี้ยังมีทางอยู่ในระหว่างการก่อสร้างของ สำนักงานเร่งรัดพัฒนาชนบท  
อีกหลายสาย

### ทางอากาศ

จังหวัดเชียงรายมีเครื่องบินโดยสารของบริษัทเดินอากาศไทย รับส่งผู้โดยสารไปยัง  
จังหวัดต่าง ๆ ซึ่งมีรายละเอียดดังนี้

สนามบิน ห่างจากอำเภอเมืองเชียงราย ๑.๕ กม.

ชื่อเรียก ท่าอากาศยานเชียงราย

ที่ตั้ง ตำบลป่าก้อ อำเภอเมืองเชียงราย สนามบินอยู่ทางทิศใต้ของจังหวัด  
ห่างประมาณ ๒ กม.

สภาพสนามบิน ทางวิ่งทิศเหนือ-ทิศใต้ วันเวย์ ๑๘-๓๖ ขนาดสนามบิน  
๑๓๗๕+๓๐ ม. พื้นลาดยางแอสฟัลต์ รับน้ำหนัก ๓,๗๐๐ แอลบี.  
เป็นสนามบินชั้น ๒ สูงจากระดับน้ำทะเล ๑,๓๐๕ ฟุต

ผู้รับผิดชอบ นายท่าอากาศยานเชียงราย กรมการบินพาณิชย์

สถานีต้นทาง	ปลายทาง	ค่าโดยสาร		ค่าระวางพัสดุครุภัณฑ์ ๑ กก./บาท
		เที่ยวเดียว	ไปกลับ	
กรุงเทพฯ	เชียงราย	๑,๒๔๐	๒,๔๘๐	๑๒.๕๐

### วันเวลาออก

เชียงราย-กรุงเทพฯ ออกทุกวันเวลา ๑๓.๔๐ น.

ทางน้ำ จังหวัดเชียงรายมีแม่น้ำกก ซึ่งต้นน้ำเกิดในสาธารณรัฐสังคมนิยมแห่งสหภาพพม่า ไหลเข้าประเทศไทยทางด้านอำเภอฝาง จังหวัดเชียงใหม่ เข้าสู่จังหวัดเชียงราย ผ่านอำเภอเมือง เชียงราย อำเภอแม่จัน ไหลลงสู่แม่น้ำโขงที่อำเภอเชียงแสน ระยะทางเฉพาะทางผ่านจังหวัด เชียงราย รวมทั้งสิ้นประมาณ ๗๐ กิโลเมตร ในการนี้ปรากฏว่าทั้งชาวไทยและชาวต่างประเทศ นิยมเดินทางล่องแพจากท่าตอน อำเภอฝาง จังหวัดเชียงใหม่ มายังอำเภอเมือง จังหวัดเชียงราย และท่องเที่ยวไปในที่ต่าง ๆ ในจังหวัดอยู่เป็นประจำ เฉลี่ยเดือนละประมาณ ๑,๐๐๐ คน นับว่าเป็นการท่องเที่ยว ของจังหวัดอันเป็นที่นิยมกันมากประการหนึ่ง

การขนส่ง ในจังหวัดเชียงรายมีผู้ประกอบการขนส่ง คือ

- ก. ผู้ประกอบการขนส่งบุคคล จำนวน ๕๕๐ ราย จำนวนรถ ๑๘๑๗ คัน
- ข. ผู้ประกอบการขนส่งสาธารณะด้วยรถบรรทุก จำนวน ๕ ราย จำนวนรถ ๖๖๐ คัน
- ค. ผู้ประกอบการขนส่งไม่ประจำทางด้วยรถโดยสาร ๒ ราย จำนวนรถ ๔ คัน

### ประเภทเส้นทางที่ใช้ในการขนส่ง

ประเภทเส้นทาง	จำนวนเส้นทาง	จำนวนรถ/คัน
๑. เส้นทางหมวดที่ ๑ ประเภท ๒ (บริการในเขตเทศบาล)	๓	๑๘๖
๒. เส้นทางหมวดที่ ๒ (กรุงเทพฯ ถึงจังหวัด)	๑	๓๕
๓. เส้นทางหมวดที่ ๓ (ระหว่างจังหวัด)	๔	๑๘๒
๔. เส้นทางหมวดที่ ๔ (ภายในจังหวัด)	๑๕	๑,๔๕๐
รวม	๒๓	๑,๘๕๓

อัตราค่าโดยสารระหว่างเขียงรายกับจังหวัดต่าง ๆ และอำเภอต่าง ๆ

ต้นทาง	ปลายทาง	ระยะทาง	อัตราค่าโดยสาร บาท/คน/เที่ยว	ชนิดของ รถโดยสาร
สถานีขนส่ง เขียงราย	กรุงเทพฯ ฯ	๘๒๙	๑๕๗.๐๐	ธรรมดา
-,-,-	กรุงเทพฯ ฯ	๘๒๙	๒๗๓.๐๐	รถปรับอากาศชั้น ๑
-,-,-	เขียงใหม่	๓๓๗	๘๖.๐๐	รถธรรมดา
-,-,-	เด่นชัย	๒๗๖	๕๔.๐๐	รถธรรมดา
-,-,-	ลำปาง	๒๒๙	๔๗.๐๐	รถธรรมดา
-,-,-	พะเยา	๙๓	๒๑.๕๐	รถธรรมดา
-,-,-	เขียงใหม่ (สายใหม่)	๑๙๔	๖๖.๐๐	รถปรับอากาศชั้น ๑
-,-,-	เขียงใหม่ (สายใหม่)	๑๙๔	๔๒.๐๐	รถธรรมดา
-,-,-	แม่สาย	๖๒	๑๒.๐๐	รถธรรมดา
-,-,-	แม่จัน	๒๘	๖.๐๐	รถธรรมดา
-,-,-	เขียงแสน	๔๐	๑๔.๐๐	รถธรรมดา
-,-,-	เทิง	๖๔	๑๕.๐๐	รถธรรมดา
-,-,-	เขียงขง	๑๔๕	๓๑.๐๐	รถธรรมดา
-,-,-	พาน	๔๗	๑๑.๐๐	รถธรรมดา
-,-,-	ป่าแดด	๕๐	๑๒.๐๐	รถธรรมดา
-,-,-	แม่สรวย	๕๐	๑๑.๐๐	รถธรรมดา
-,-,-	เวียงป่าเป้า	๙๑	๑๗.๕๐	รถธรรมดา
-,-,-	เวียงชัย	๒๐	๕.๐๐	รถธรรมดา
-,-,-	เขียงคำ	๙๑	๒๒.๐๐	รถธรรมดา



การสื่อสาร จังหวัดเชียงรายมีบริการติดต่อสื่อสารแก่ประชาชนในจังหวัด ๓ ด้านคือ

๑. การไปรษณีย์โทรเลข มีบริการติดต่อสื่อสารทั่วไปของประชาชน มีที่ทำการไปรษณีย์โทรเลขประจำอำเภอ จำนวน ๑๑ อำเภอ เป็นฝ่ายบริการ ที่ทำการไปรษณีย์โทรเลขเชียงราย เป็นรัฐวิสาหกิจ สังกัดการสื่อสารแห่งประเทศไทย

งานด้านไปรษณีย์ มีเขตรับผิดชอบ รัศมี ๘ กม. รอบที่ทำการ

ทิศเหนือ	จดบ้านสันตาลเหลือง หมู่ที่ ๒๗ ตำบลรอบเวียง
ทิศใต้	จดบ้านป่ากล้วย ตำบลสันทราย
ทิศตะวันออก	จดบ้านป่ายางมาด หมู่ ๗ ตำบลรอบเวียง
ทิศตะวันตก	จุดสถานีทดลองพืชไร่ หมู่ ๑ ตำบลรอบเวียง

นอกเขตจ่ายดังกล่าวอยู่ในความรับผิดชอบของไปรษณีย์ตำบล โดยได้รับความร่วมมือของกระทรวงมหาดไทย กำหนดให้กำนันหรือผู้ใหญ่บ้าน เป็นผู้ทำการรับ-ส่งไปรษณีย์ตำบล ซึ่งมี ๘ ตำบล คือ ตำบลห้วยสัก ตำบลสันทราย ตำบลบัวสลี ตำบลบ้านดู่ ตำบลแม่ข้าวต้ม ตำบลแม่กรณ์ ตำบลแม่ยาว ตำบลนางแล

บริการโทรคมนาคม มีบริการแยกดังนี้

บริการโทรเลข บริการรับและส่งโทรเลขในและต่างประเทศทุกวัน ทุกวัน ตั้งแต่เวลา ๐๗.๐๐-๒๓.๐๐ น.

ทางเครื่องโทรพิมพ์ กับกรุงเทพฯ ลำปาง แม่จัน แม่สาย พานและพะเยา

ทางเครื่องสัญญาณมอร์ส (เครื่องฟังเสียง) กับ เชียงของ เชียงคำ เทิง เวียงป่าเป้า และแม่สรวย

ทางวิทยุ เอส เอส บี. กับป่าแดด เวียงชัย จังหวัดเชียงราย ปง เชียงม่วน จังหวัดพะเยา และแม่จริม จังหวัดน่าน

ทางวิทยุโทรเลข กับกรุงเทพฯ เวลา ๐๙.๐๐ น. และ ๑๙.๓๐ น.

**ทางโทรศัพท์ กับที่ทำการไปรษณีย์โทรเลขลานนา  
บริการการเงิน**

- ธานีในประเทศ
  - ธานีต่างประเทศ
  - ตัวแลกเงินไปรษณีย์
- วันธรรมดา เวลา ๐๘.๓๐-๑๒.๐๐ น. และ  
๑๓.๐๐-๑๕.๓๐ น. วันหยุดราชการไม่เปิดบริการ

บริการตู้ไปรษณีย์เข้า ที่ทำการไปรษณีย์โทรเลขเชียงราย มีตู้ไปรษณีย์เข้าไว้  
บริการให้ผู้เช่าในปัจจุบัน ๘๔ ตู้ และกำลังขยายเป็น ๒๐๐ ตู้ ในปีพ.ศ. ๒๕๒๔ นี้

๒. โทรศัพท์ ในจังหวัดเชียงรายมีการติดต่อและบริการติดต่อสื่อสารทางโทรศัพท์ โดย  
ชุมสายโทรศัพท์เชียงราย ดังนี้

**ก. การบริการด้านโทรศัพท์ภายในท้องถิ่น**

ระบบอัตโนมัติ แบบครอสบาร์ เอ.อาร์.เอฟ ๑๐๒.๖๖๐ เอ็ม อีริงตัน มีจำนวน  
๘๐๐ หมายเลข ปัจจุบันใช้งานดี แต่ยังไม่สอดคล้องความต้องการของผู้เช่า และองค์การโทรศัพท์ฯ  
จะขยายเลขหมายเพิ่มเติมในปี พ.ศ. ๒๕๒๕-๒๕๒๗

**ข. การบริการด้านโทรศัพท์ภายในท้องถิ่น**

การสื่อสารภายในรหัสเดียวกัน (๐๕๔) เป็นระบบไมโครเวฟ สามารถหมุน  
ติดต่อในจังหวัดเชียงราย พะเยา แพร่ น่าน ตลอด ๒๔ ชั่วโมง

**ค. การบริการด้านโทรศัพท์ทางไกลของจังหวัดเชียงรายกับจังหวัดอื่น**

เป็นระบบไมโครเวฟ สามารถติดต่อได้ตลอด ๒๔ ชั่วโมง โดยหมุนรหัส  
ทางไกลก่อนแล้วจึงหมุนเลขหมายชุมสายโทรศัพท์

**ข. ภูมิรัฐศาสตร์ของจังหวัดเชียงราย**

**๑. ทิศ**

จังหวัดเชียงรายตั้งอยู่ตอนเหนือสุดของประเทศไทย ประมาณเส้นรุ้งที่ ๒๐  
องศาเหนือ เส้นแวงที่ ๙๙ องศาตะวันออก ประกอบด้วย ๑๑ อำเภอ และ ๑ กิ่งอำเภอ คือ  
อำเภอเมืองเชียงราย อำเภอแม่จัน อำเภอแม่สาย อำเภอเชียงแสน อำเภอเทิง อำเภอเชียงของ

อำเภอพาน อำเภอป่าแดด อำเภอเวียงป่าเป้า อำเภอแม่สรวย อำเภอเวียงชัย และกิ่งอำเภอพญาเม็งราย พื้นที่ทั้งหมดของจังหวัดประมาณ ๑๑,๕๓๐,๕๗๖ ตารางกิโลเมตร

## ๒. พรมแดน

เนื่องจากจังหวัดเชียงราย เป็นจังหวัดที่ตั้งอยู่ตอนเหนือสุดของประเทศ ที่มีอาณาเขตติดต่อกับประเทศเพื่อนบ้านทั้ง ๒ ประเทศ คือ ประเทศสาธารณรัฐสังคมนิยมแห่งประเทศไทยและประเทศสาธารณรัฐประชาธิปไตยประชาชนลาว มีเขตติดต่อดังนี้

- สาธารณรัฐสังคมนิยมแห่งประเทศไทย มีอาณาเขตติดต่อกับจังหวัด ตั้งแต่ทิศตะวันตก ที่อำเภอแม่จัน อ้อมขึ้นไปทางทิศเหนือที่อำเภอแม่สาย และโค้งต่ำลงมาทางทิศตะวันออกเฉียงเหนือ ที่อำเภอเชียงแสน บริเวณที่เรียกว่า “สามเหลี่ยมทองคำ”

- สาธารณรัฐประชาธิปไตยประชาชนลาว มีอาณาเขตติดต่อกับจังหวัดเชียงราย เริ่มตั้งแต่ทางทิศตะวันออกเฉียงเหนือที่อำเภอเชียงแสน บริเวณ “สามเหลี่ยมทองคำ” โดยมีแม่น้ำโขงเป็นเส้นกั้นพรมแดน เรื่อยลงมาทางทิศตะวันออกที่อำเภอเชียงของ และอำเภอเทิง โดยมีทิวเขาหลวงพระบางเป็นเส้นกั้นพรมแดน

- จะเป็นได้ว่า จังหวัดเชียงรายมีพรมแดนติดต่อกับประเทศเพื่อนบ้านยาวเป็นรูปโค้งรอบทางตอนบนของจังหวัดตั้งแต่ทิศตะวันตกขึ้นไปทางทิศเหนือ และคลุมลงมาทางทิศตะวันออกแม้ว่าแนวเขตแดนทางธรรมชาติจะมีอยู่ให้เห็นค่อนข้างแน่ชัดก็ตาม ความขัดแย้งกันทางชายแดนก็ยังพอมืออยู่บ้าง พอแยกได้ดังนี้

- ทางด้านสาธารณรัฐสังคมนิยมแห่งประเทศไทยนั้น มีปัญหาภายในเกี่ยวกับชนกลุ่มน้อย ซึ่งชนกลุ่มน้อยเหล่านี้ ได้อาศัยรอยต่อตามแนวพรมแดนเป็นฐานปฏิบัติการ มีการปฏิบัติการทั้งทางการเมืองการทหาร และการกระทำผิดกฎหมายต่าง ๆ การค้าของเถื่อน ยาเสพติดให้โทษ การปราบปรามของทั้งสองฝ่ายจึงเป็นเรื่องละเอียดอ่อนอย่างยิ่ง แต่จากการที่ประเทศไทยและสาธารณรัฐสังคมนิยมแห่งประเทศไทย ยังคงมีความสัมพันธ์ทางการทูตต่อกันอยู่ ทำให้ปัญหาด้านการกระทบกระทั่งกันของเจ้าหน้าที่ทั้งสองฝ่ายไม่ปรากฏขึ้นแต่อย่างใด และนอกจากนั้นยังให้ความร่วมมือกันในการปราบปรามอีกด้วย

- ทางด้านสาธารณรัฐประชาธิปไตยประชาชนลาว แม้ว่าจะมีลัทธิทางการเมืองต่างกันแต่จากสภาพที่ตั้งและการคมนาคมภายในของสาธารณรัฐประชาธิปไตยประชาชนลาว ทำให้

ต้องพึ่งพาอาศัยเครื่องอุปโภคบริโภคจากทางฝั่งไทย จึงทำให้กรณีพิพาทต่างๆ แทบจะไม่มีเกิดขึ้นเลยจะมีปัญหาชาวลาออพยพข้ามเข้ามาขอลี้ภัยเพื่อเดินทางไปประเทศที่ ๓ เป็นจำนวนมากเท่านั้น

๓. สภาพพื้นที่

สภาพพื้นที่จังหวัดเชียงราย เป็นที่ราบสูงระหว่างภูเขาสูง พื้นที่เป็นที่อังกะทะ สูงกว่าระดับน้ำทะเลประมาณ ๓๙๘ เมตร มีพื้นที่ป่าไม้ประมาณ ๘,๐๐๐.๙๕ ตารางกิโลเมตร หรือประมาณ ๕,๐๐๔,๓๔๓.๗๕ ไร่ ส่วนใหญ่อยู่ในบริเวณขนานกับแนวถนนพหลโยธินเริ่มจากอำเภอแม่จันถึงอำเภอแม่สาย

๔. ประชากรและเชื้อชาติ

๔.๑ จังหวัดเชียงรายมีประชากรจากการสำรวจ จนถึงวันที่ ๓๐ เมษายน ๒๕๒๕ จำนวน ๙๓๙,๓๗๕ คน โดยแยกเป็นชาย ๔๗๔,๕๒๒ คน และหญิง ๔๖๔,๘๕๓ คน มีรายละเอียด ดังนี้

อำเภอ/เทศบาล	ชาย	หญิง	รวม
เทศบาลเมืองเชียงราย	๒๑,๔๘๕	๑๙,๘๖๓	๔๑,๓๔๘
อำเภอเมืองเชียงราย	๗๘,๖๐๐	๗๗,๑๕๙	๑๕๕,๗๕๙
อำเภอพาน	๖๔,๐๘๔	๖๒,๘๕๐	๑๒๖,๙๓๔
อำเภอเทิง	๔๙,๒๔๘	๔๙,๑๑๐	๙๘,๓๕๘
อำเภอแม่จัน	๕๔,๒๘๐	๕๔,๓๑๔	๑๐๘,๕๙๔
อำเภอแม่สาย	๓๑,๗๔๔	๓๑,๗๘๒	๖๓,๕๒๖
อำเภอเวียงป่าเป้า	๓๑,๔๑๖	๓๐,๗๓๘	๖๒,๑๕๔
อำเภอเชียงของ	๓๒,๐๙๒	๓๐,๔๕๘	๖๒,๕๕๐
อำเภอแม่สรวย	๒๒,๓๗๐	๒๑,๒๑๒	๔๔๓,๕๘๒
อำเภอเชียงแสน	๒๔,๒๑๙	๒๓,๕๕๑	๔๗,๗๗๐
อำเภอป่าแดด	๑๒,๙๘๑	๑๒,๙๒๗	๒๕,๙๐๘
อำเภอเวียงชัย	๓๔,๖๔๖	๓๔,๒๖๒	๖๘,๙๐๘
กิ่งอำเภอพญาเม็งราย	๑๗,๓๐๗	๑๖,๖๒๗	๓๓,๙๓๔
รวม	๔๗๔,๕๒๒	๔๖๔,๘๕๓	๙๓๙,๓๗๕

๔.๒ เชื้อชาติ โดยพื้นที่จังหวัดเชียงราย ตามประวัติศาสตร์เคยเป็นดินแดนที่มีความเจริญรุ่งเรืองมาก่อนตั้งแต่สมัยสุโขทัย และในสมัยต่อมา ก็อพยพย้ายถิ่นฐานจากแหล่งอื่นเข้ามาทำหากินและพึ่งพระบรมโพธิสมภาร ประกอบกับพื้นที่ติดต่อกับสาธารณรัฐสังคมนิยมแห่งสหภาพพม่า และสาธารณรัฐประชาธิปไตยประชาชนลาว จึงปรากฏว่านอกจากชนชาติไทยแล้ว จังหวัดเชียงรายยังมีชนชาติต่างๆ อาศัยปะปนอยู่มากมาย เช่น จีนฮ่อที่อพยพจากพม่าและลาว รวมทั้งกองทหารจีนคณะชาติกองพลที่ ๙๓ (พลัดถิ่น) เค.เอ็ม.ที และชาวเขาเผ่าต่างๆ ดังรายละเอียดต่อไปนี้

ประเภท	จำนวนคน
จีนฮ่ออพยพ	๒,๘๕๐
ชาวเขาเผ่าเย้า	๑๒,๙๐๘
ชาวเขาเผ่ามูเซอร์	๖,๑๐๓
ชาวเขาเผ่ามูเซอร์ (แดง)	๒,๘๘๑
ชาวเขาเผ่ามูเซอร์ (ดำ)	๖๖
ชาวเขาเผ่ามูเซอร์ (ลาย)	๘๖๖
ชาวเขาเผ่ามูเซอร์ กุ๋ย	๓
ชาวเขาเผ่ากะเหรี่ยง	๔,๓๑๕
ไทยใหญ่	๘๕๓
ชาวเขาเผ่าขมุ	๓๐๘
ชาวเขาเผ่าอีก้อ	๑๐,๐๗๗
ชาวเขาเผ่าแม้ว	๕,๑๗๓
ชาวเขาเผ่าลีซอ	๓,๗๓๕
ชาวเขาเผ่าลัวะ	๑๘๐
ราษฎรชาวลาวอพยพพลัดถิ่นทางการเมือง (ในศูนย์รับผู้อพยพบ้านตอง อำเภอเชียงของ)	๖,๒๕๒

จีนฮ่ออพยพอยู่รวมกันเป็นหมู่บ้านที่บ้านถ้ำ ตำบลโป่งผา อำเภอแม่สาย บ้านห้วยไร่ ตำบลแม่คำ อำเภอแม่จัน บ้านหวาย ตำบลห้วยซ้อ อำเภอเชียงของ สำหรับ เค.เอ็ม.ที ตั้งหมู่บ้านอยู่ที่บ้านสันติคีรี แม่สลอง ตำบลป่าซาง อำเภอแม่จัน และ บ้านแอบน้อย อำเภอเชียงแสน ส่วนชาวเขาซึ่งเป็นชนกลุ่มน้อยกระจายอยู่ตามอำเภอต่างๆ คือ อำเภอเมืองเชียงราย อำเภอเชียงของ อำเภอเชียงแสน อำเภอเทิง อำเภอพาน อำเภอแม่จัน อำเภอแม่สาย อำเภอแม่สรวย และอำเภอเวียงป่าเป้า โดยประกอบอาชีพการเกษตรในที่สูงตามภูเขาบริเวณ ป่าต้นน้ำลำธาร บุกรุกป่าสงวนแห่งชาติ บุกรุกที่สาธารณะ ที่ราษฎรสงวนไว้เลี้ยงสัตว์ จึงเป็นสาเหตุให้เกิดปัญหาขัดแย้งกับชาวพื้นเมืองในด้านการแย่งที่ทำกินอยู่เป็นประจำ

#### ๕. ทรัพยากรธรรมชาติ

จังหวัดเชียงรายมีทรัพยากรธรรมชาติที่สำคัญได้แก่ ป่าไม้ และแร่ธาตุ

๕.๑ ป่าไม้ มีเนื้อที่ป่าไม้ประมาณ ๘,๐๐๖.๙๕ ตารางกิโลเมตร หรือ ๕,๐๐๔,๓๔๓.๗๕ ไร่ สภาพป่าเป็นป่าดงดิบ ป่าเบญจพรรณ และป่าเต็งรัง มีไม้สำคัญได้แก่ ไม้สัก ตะเคียน เต็งรัง ประดู่ แดงเหียง พลวง ตะแบก ยมหิน กัดดำ กัดแดง มะค่าโมง นอกจากนี้ยังมีของป่าบางชนิด เช่น น้ำมัน ขี้ผึ้ง เปลือกไม้ยาง เปลือกก้อ สมุนไพร ถ่าน ฟืน กล้วยไม้ ฯลฯ เป็นต้น พื้นที่ป่าไม้กำหนดเขตป่าสงวนแห่งชาติและแนวเขต ดังนี้

๑. ป่าสงวนแห่งชาติ มีจำนวน ๒๓ ป่า มีเนื้อที่ ๔,๕๓๒,๗๒๓ ไร่ หรือ ๗,๒๕๐,๓๖ ตารางกิโลเมตร ดังนี้

–ป่าโป่งสลิ ท้องที่อำเภอเมืองเชียงราย เนื้อที่ ๖๖๘ ไร่

–ป่าแม่ข้าวต้มและป่าห้วยลึก ท้องที่อำเภอเมืองเชียงราย และอำเภอแม่จัน เนื้อที่ ๑๕,๗๒๒ ไร่

–ป่าแม่ลาวฝั่งขวา ป่าแม่ส้านและป่าแม่ใจ ท้องที่อำเภอพานและอำเภอแม่ใจ เนื้อที่ ๑๗๐,๖๕๒ ไร่

–แม่โขงฝั่งขวา ท้องที่อำเภอเชียงของ เนื้อที่ ๑๐๐,๕๗๐ ไร่

- บ้าห้วยสักและบ้าแม่กกฝั่งขวา ท้องที่อำเภอเมืองเชียงราย เนื้อที่ ๒๑๑,๓๑๑ ไร่
- บ้าแม่ลาวฝั่งซ้าย ท้องที่อำเภอแม่สรวย เนื้อที่ ๗๑๐,๙๗๓ ไร่
- บ้าแม่บีมและบ้าแม่พุง ท้องที่อำเภอพาน อำเภอแม่ใจ อำเภอป่าแดด เนื้อที่ ๑๖๙,๐๘๗ ไร่
- บ้าขุนห้วยงัว บ้าเชียงเคียนและบ้าขุนห้วยโป่ง ท้องที่อำเภอเทิง เนื้อที่ ๒๙๘,๘๒๘ ไร่
- บ้าแม่ลาวฝั่งขวา ท้องที่อำเภอเวียงป่าเป้า เนื้อที่ ๑๒๔,๓๗๕ ไร่
- บ้าแม่อิงฝั่งขวา ท้องที่อำเภอเวียงป่าเป้า เนื้อที่ ๑๒๔,๓๗๕ ไร่
- บ้าแม่อิงฝั่งขวา และบ้าแม่งาว ท้องที่อำเภอเชียงของ เนื้อที่ ๓๕๔,๘๑๒ ไร่
- บ้าดอยหลวง บ้านน้ำยาว และบ้านน้ำซ้อ ท้องที่อำเภอเชียงของ เนื้อที่ ๑๓๒,๘๑๒ ไร่
- บ้าดอยขม้น และบ้านน้ำแห้ง ท้องที่อำเภอเชียงของ เนื้อที่ ๑๐,๐๐๐ ไร่
- บ้านน้ำมะและป่าสบรวก ท้องที่อำเภอเชียงแสน เนื้อที่ ๑๓,๑๒๕ ไร่
- บ้าดอยปุย ท้องที่อำเภอเมืองเชียงราย เนื้อที่ ๑๐๐,๐๐๐ ไร่
- บ้าสักล่อ บ้าแม่ลอยไร่ และบ้านน้ำพุง ท้องที่อำเภอเทิง อำเภอจุน อำเภอป่าแดด เนื้อที่ ๙๓,๗๕๐ ไร่
- บ้าดอยนางนอน ท้องที่อำเภอแม่สาย เนื้อที่ ๓๘,๔๗๕ ไร่
- บ้าแม่ลาวฝั่งซ้าย และบ้าแม่กกฝั่งขวา ท้องที่อำเภอเมืองเชียงราย เนื้อที่ ๒๐๓,๑๒๕ ไร่
- บ้าแม่ลาวฝั่งขวา ท้องที่อำเภอแม่สรวย เนื้อที่ ๑๖๙,๔๓๗ ไร่
- บ้าสบกกฝั่งขวา ท้องที่อำเภอเชียงแสน อำเภอแม่จัน เนื้อที่ ๒๖๕,๗๒๕ ไร่
- บ้าห้วยต้นยางและบ้าห้วยแม่แก้ว ท้องที่อำเภอพาน เนื้อที่ ๕๐,๐๐๐ ไร่
- บ้าดอยบ่อ ท้องที่อำเภอเมืองเชียงราย และอำเภอแม่จันเนื้อที่ ๑๔๙,๑๘๕ ไร่
- บ้าดอยถ้ำผาดอง บ้าดอยสันป่าก่อย และบ้านแม่ปางาม ท้องที่อำเภอเมืองเชียงราย เนื้อที่ ๕๘,๕๙๓ ไร่

-ป่าดอยนางและป่าดอยยาว ป่าโป่งพระบาท ท้องที่อำเภอเมืองเชียงราย เนื้อที่  
ประมาณ ๓๘,๔๗๕ ไร่

๒. ป่าเตรียมการสงวนจำนวน ๖ ป่า เนื้อที่ประมาณ ๑,๐๕๓,๐๗๕ ไร่ ดังนี้

-ป่าแม่ปุ่นน้อย ป่าแม่ปุ่นหลวง และป่าห้วยโป่งเหม็น ท้องที่อำเภอเวียงป่า  
เป้าเนื้อที่ประมาณ ๓๙๘,๗๔๐ ไร่

-ป่าแม่คำ ป่าน้ำแม่สลอง และป่าน้ำแม่จัน ท้องที่อำเภอแม่จัน เนื้อที่  
ประมาณ ๓๕๓,๗๕๐ ไร่

-ป่าห้วยแดง ป่าห้วยป่าตาล และป่าห้วยไคร้ ท้องที่อำเภอเทิง เนื้อที่

ประมาณ ๑๓๓,๗๐๐ ไร่

-ป่าน้ำม้า และป่าน้ำช้าง ท้องที่อำเภอเชียงของ เนื้อที่ประมาณ ๕๕,๖๒๕ ไร่

-ป่าห้วยงาวฝั่งซ้าย ท้องที่อำเภอเทิง เนื้อที่ประมาณ ๑๐๖,๒๕๐ ไร่

-ป่าดอยมอนเม้า ป่าดอยมอนหินขาว ท้องที่อำเภอเทิง เนื้อที่ประมาณ  
๕,๐๐๐ ไร่

๓. พื้นที่ป่าไม้นอกเขตป่าสงวน ๗๕๖,๕๙ ตารางกิโลเมตร

๔. พื้นที่ทำการปลูกป่า ๑๐.๖๔ ตารางกิโลเมตร

๕. โครงการปลูกป่าปี ๒๕๒๔

-โครงการปลูกไม้โตเร็วโดยไปใช้กล้าไม้ ๒๐๐,๐๐๐ กล้า

-โครงการปลูกป่าแบบประชารัฐ ๖๖.๕๔๕ ต้น

-โครงการปลูกป่าอื่น ๆ ยังอยู่ขั้นทดลอง

๕.๒ แร่ธาตุ จังหวัดเชียงรายมีแหล่งแร่ที่สำคัญอยู่ในพื้นที่อำเภอต่าง ๆ ดังนี้

-อำเภอเมืองเชียงราย มีแร่ดีบุก ฟลูออไรท์ พลวง เฟลสปาร์ กาลีนา แบไรท์  
และมังกานีส

-อำเภอแม่สรวย มีแร่ดีบุก มังกานีส พลวง ฟลูออไรท์ ซีไรท์ แกรไฟท์  
ตะกั่ว สังกะสี หินปูนเพื่อทำปูนขาว ลิกไนท์



- อำเภอเวียงป่าเป้า มีแร่ดีบุก ซีไลต์ พลวง วุลแฟรม ดินขาว แร่ทองคำ และลิกไนท์
- อำเภอแม่จัน มีแร่ทองคำ มังกานีส พลวง ดีบุก หินนาคระสวย และดินขาว
- อำเภอเทิง มีแร่ดีบุก ซีไลต์ พลวง ทองแดง ตะกั่ว ฟลูออไรท์ ไพโรฟิลไลต์ เฟลสปาร์ และมังกานีส
- อำเภอเชียงทอง มีแร่ดีบุก ไพโรฟิลท์ พลวง ทองแดง ตะกั่ว สังกะสี ฟลูออไรท์ และดินขาว
- อำเภอพาน มีแร่ พลวง มังกานีส ฟลูออไรท์ ดีบุก และลิกไนท์
- อำเภอป่าแดด มีแร่พลวง แบไรท์ แคนไซท์ ทองแดง ทองคำ มังกานีส และตะกั่ว
- อำเภอเชียงแสน มีแร่ เกล็ดหิน พลวง เงิน และดินขาว
- อำเภอแม่สาย มีแร่ดีบุก ซีไลต์ รัตนชาติ และหินปูนเพื่อทำปูนขาว
- อำเภอเวียงชัย มีแร่ซีไลต์ ดีบุก และลิกไนท์

### สถิติแร่ผลิตได้ และมูลค่าที่จำหน่ายตามปีงบประมาณ

ชนิดแร่	ปีงบประมาณ ๒๕๒๔ ตค. ๒๓ - กย. ๒๔ (ต้น)	คิดเป็นมูลค่าแร่ (บาท)
ดีบุก	๘๔.๘๖	๒๙,๖๑๕,๗๘๑.๖๐
ซีไลต์	๖๒.๔๔	๑๒,๔๗๔,๔๘๕.๐๗
ฟลูออไรท์	๔,๖๘๕.-	๖,๗๐๘,๙๒๐.-
ไพโรฟิลไลต์	๑๕๐.-	๓๐,๐๐๐.-
ดินขาว	๑๙๐.-	๑๓๓,๐๐๐.-
มังกานีส	๒๘๐.-	๒๘๓,๓๖๐.-

## ๖. การอุตสาหกรรม

การอุตสาหกรรมในจังหวัดเชียงราย เท่าที่ปรากฏในขณะนี้ พอจำแนกได้ดังนี้ คือ

### ก. โรงงานอุตสาหกรรมที่ได้รับอนุญาตให้ดำเนินการแล้ว

ลำดับที่	ประเภทโรงงานอุตสาหกรรม	จำนวน (โรง)
๑.	โรงงานบ่มใบยาสูบ	๕๗
๒.	โรงงานบ่มใบชา	๖
๓.	โรงงานกระเพาะเปลือกเมล็ดพืช	๔
๔.	โรงงานอัดปอ	๑
๕.	โรงงานทึบและอัดฝ้าย	๑
๖.	โรงงานไม้ บด ย่อยหิน	๓
๗.	โรงงานดูดทราย	๓
๘.	โรงงานทำไอศกรีม	๔
๙.	โรงงานทำอาหารสำเร็จรูป อาหารกระป๋อง	๑
๑๐.	โรงงานนึ่งปลาทุ	๒
๑๑.	โรงงานสีข้าว	
	- โรงงานสีข้าวขนาดเล็ก (๑-๒ เกวียน)	๘๑
	- โรงงานสีข้าวขนาดกลาง (๓-๑๕ เกวียน)	๖๕๕
	- โรงงานสีข้าวขนาดใหญ่ (๑๖ เกวียนขึ้นไป)	๕๑
๑๒.	โรงงานทำแป้งข้าวเหนียว-จำว	๒
๑๓.	โรงงานทำมันเส้น-มันเม็ด	๑๐
๑๔.	โรงงานทำขนมปัง-ขนมเค้ก	๓
๑๕.	โรงงานทำเส้นก๋วยเตี๋ยว	๑๑
๑๖.	โรงงานทำน้ำตาลทรายแดง-ก้อน	๑
๑๗.	โรงงานทำน้ำแข็ง	๕
๑๘.	โรงงานทำพลาสติก แท่ง ก้อน	๑

ลำดับที่	ประเภทโรงงานอุตสาหกรรม	จำนวน (โรง)
๑๙.	โรงงานอบและอัดพีช	๑
๒๐.	โรงงานกลึง เชื่อม ชุบโลหะ	๔
๒๑.	โรงงานต้มกลั่นสุรา	๑
๒๒.	โรงงานแปรรูปไม้ ไซ เชาะร่อง อบไม้	๓
๒๓.	โรงงานประกอบกิจการเกี่ยวกับการผลิตภัณฑ์จากไม้ ทำเครื่องใช้	๑
๒๔.	โรงงานประกอบกิจการเกี่ยวกับการพิมพ์	๗
๒๕.	โรงงานประกอบกิจการเกี่ยวกับยา	๓
๒๖.	โรงงานบดเปลือกไม้	๑
๒๗.	โรงงานหล่อดอกยาง	๑
๒๘.	โรงงานทำอิฐดินเผา	๔
๒๙.	โรงงานทำท่อคอนกรีตและซีเมนต์บล็อก	๕
๓๐.	โรงงานถลุงแร่	๑
๓๑.	โรงงานทำประตู-หน้าต่างเหล็ก	๗
๓๒.	โรงงานซ่อมเครื่องยนต์	๒๐
๓๓.	โรงงานผลิตอุปกรณ์ของเครื่องจักร ที่ใช้ในการกสิกรรม	๔
๓๔.	โรงงานทำโครงหลังคารถยนต์	๒
๓๕.	โรงงานซ่อมรถจักรยานยนต์	๑
๓๖.	โรงงานเจียรนัยพลอย	๒
๓๗.	โรงงานห้องเย็น	๕
๓๘.	โรงงานซ่อมยานที่ขับเคลื่อนด้วยเครื่องยนต์ จักรยานยนต์	๖
๓๙.	โรงงานซ่อม เคาะ พ่นสีรถ	๕

ข. โรงงานอุตสาหกรรมที่กำลังยื่นเรื่องราวขออนุญาตดำเนินการ

ลำดับที่	ประเภทโรงงานอุตสาหกรรม	จำนวน (โรง)
๑.	โรงสีข้าว	๕๒
๒.	โรงงานทำมันเส้น	๖
๓.	โรงบดเปลือกไม้ทำผงชู	๑
๔.	โรงงานซ่อมรถยนต์	๒
๕.	โรงงานทำปุ๋ย	๑
๖.	โรงงานแป้งข้าวเจ้า	๑
๗.	โรงงานทำเส้นก๋วยเตี๋ยว	๑
๘.	โรงงานทำขนมจีน	๑
๙.	โรงงานทำข้าวเกรียบกุ้ง	๑
๑๐.	โรงงานกระเพาะเปลือกข้าวเหนียว	๑
๑๑.	โรงงานทำไอศกรีม	๑

## บทที่ ๒

### ก. ประวัติความเป็นมาและเหตุการณ์สำคัญ

#### ๑. สมัยก่อนกรุงศรีอยุธยา

ครั้นพ่อขุนเม็งราย ประสูติแล้ว และเมื่อเจริญพระชันษาได้ ๒๑ พรรษา ได้เสวยราชย์ครอบครองสมบัติ ที่เมืองหริภุญนครเงินยาง เมื่อ พ.ศ. ๑๘๐๒ พระองค์ให้เจ้าพระยามหานครทั้งหลายไปถวายบังคม หากเจ้าเมืองขจัดขึ้นก็แต่งตั้งกองทัพออกไปปราบปราม ได้เมืองมอบ เมืองไร เมืองเชียงคำ แล้วปลดเจ้าผู้ครองนครเหล่านั้น แต่งตั้งขุนนางของพระองค์ครองเมืองนั้นแทน ต่อมาหัวเมืองทั้งหลาย เช่น เมืองเชียงช้าง เป็นต้น ก็พากันมาอ่อนน้อมเป็นเมืองขึ้น เพราะเกรงเดชานุภาพ ของพ่อขุนเม็งราย

เมื่อพ่อขุนเม็งรายได้ทรงรวบรวมหัวเมืองฝ่ายเหนือในอาณาจักรรอบ ๆ ได้แล้ว จึงดำริจะทรงกรีธาทัพไปแสดงฝีมือในด้านการยุทธต่อหัวเมืองฝ่ายใต้ลงมา จึงไปรวมพล ณ เมืองลาวกู่เต้า เผอิญช้างมงคล (ช้างพระที่นั่ง) ของพระองค์ได้พลัดหายไป พ่อขุนเม็งรายจึงเสด็จติดตามรอยช้างไปจนถึงดอยจอมทอง ริมแม่น้ำกก เห็นภูมิประเทศเป็นที่ราบลุ่มอุดมสมบูรณ์ เป็นชัยภูมิที่ดี จึงให้สร้างเมืองใหม่ขึ้น โดยก่อปราการโอบเอาดอยจอมทองไว้ในท่ามกลางขนานนามเมืองว่า “เมืองเชียงราย” ใน พ.ศ. ๑๘๐๕ แล้วพ่อขุนเม็งรายก็อพยพจากเมืองหริภุญนครเงินยางมาประทับอยู่ ณ เมืองเชียงราย ต่อมาอีก ๓ ปี พ่อขุนเม็งรายก็ไปตั้งเมืองใหญ่ขึ้นอีกเมืองหนึ่ง ณ ตำบลเมืองฝาง (เมืองไชยปราการเดิม) ต่อจากนั้นอีกหนึ่งปีก็ยกกองทัพไปตีเมืองผาแดงเชียงของ เมื่อได้เมืองผาแดงเชียงของแล้ว กลับมาประทับ ณ เมืองฝางอีกประมาณ ๖ ปี จึงได้ยกกองทัพไปตีเมืองเชียงแล้วก็ทรงกลับมาประทับเมืองฝางตามเดิม พ่อขุนเม็งรายมีพระโอรส ๓ องค์ คือ ๑. เจ้าเครื่อง ๒. เจ้าราชบุตรคราม ๓. เจ้าราชบุตรเครือ

เมืองฝางที่พ่อขุนเม็งรายประทับอยู่ติดกับแคว้นแคว้นลานนา พ่อค้ำวานิชย์ชาวเมืองหริภุญไชย ไปมาค้าขายที่เมืองฝาง พ่อขุนเม็งรายทราบว่ามีเมืองหริภุญไชยเป็นเมืองมั่งคั่งสมบูรณ์

ก็อยากได้ไว้ในอำนาจ ก็ทรงแต่งตั้งให้อ้ายฟ้า เข้าไปเป็นไส้ศึกอยู่ในเมืองทริภุญไชยในปี พ.ศ. ๑๘๑๘ และใน พ.ศ. ๑๘๒๔ พ่อขุนเมงรายก็ยกกองทัพมาตีเอาทริภุญไชยได้ จึงให้พระราชโอรสองค์ใหญ่ คือขุนเครื่องไปครองเมืองเชียงราย ขุนเครื่องหลงเชื่อถ้อยคำ ขุนใสเรื่องคิดการกบฏ พ่อขุนเมงรายจึงให้อ้ายฝ้ายไปซุ่มดักยิงด้วยหน้าไม้ปืนยา (หน้าไม้อาบยาพิษ) ถูกขุนเครื่องตายแล้วใส่สถาปนาเจ้าราชบุตรคราม โอรสองค์ที่ ๒ สืบราชสมบัติเมืองเชียงรายแทน

ใน พ.ศ. ๑๘๑๙ พ่อขุนเมงรายได้ยกกองทัพมาตีเมืองพะเยา พระยงำเมือง เห็นว่าจะสู้ด้วยกำลังไม่ได้ จึงยกกองทัพออกไปรับปลายแดน ต้อนรับด้วยไมตรี แล้วยกตำบลบ้านปากน้ำให้แก่พ่อขุนเมงราย ซึ่งพระองค์ก็ทรงรับปฏิญาณเป็นมิตร ต่อมาอีก ๔ ปี พ่อขุนรามคำแหง พ่อขุนเมงราย พระยงำเมือง ได้ทรงกระทำสัตย์ปฏิญาณต่อกัน โดยทรงเอาโลหิตที่นิ้วพระหัตถ์ผสมกับน้ำสัตย์ เสวยทั้ง ๓ พระองค์ สัญญาว่าจะไม่เบียดเบียนกันตลอดชีวิต

ในปี พ.ศ. ๑๘๒๙ พ่อขุนเมงรายทรงสร้างเมืองใหม่ชื่อ เวียงกุมกาม (ในท้องที่ อ. สารภี จ. เชียงใหม่) เป็นที่ประทับและในปีนั้นได้ยกกองทัพไปตีเมืองหงสาวดี พวกมอญยอมอ่อนน้อมโดยดี ได้เครื่องราชบรรณาการและราชธิดามอญมาเป็นบาทบริจาริกา ในปี พ.ศ. ๑๘๓๒ ได้ยกกองทัพไปตีเมืองพุกามของพม่าได้สำเร็จ ได้พาเอาช่างฝีมือพม่ามาทำงานที่อาณาจักรลานนาไทยหลายสาขา ในปี พ.ศ. ๑๘๓๔ ได้พิจารณาสร้างเมืองใหม่ ณ บริเวณเชิงดอยสุเทพ โดยมีพ่อขุนรามคำแหง และพระยงำเมือง ช่วยวางแผนผังเมืองให้สร้างเมืองเสร็จ ในปี พ.ศ. ๑๘๓๙ โดยขนานนามว่า “นพบุรีศรีนครพิงค์เชียงใหม่” แล้วทรงทำพิธีปราบดาภิเษกเป็นปฐมกษัตริย์แห่งราชวงศ์เมงราย และสถาปนาอาณาจักรลานนาไทย ต่อมาเมื่อ พ.ศ. ๑๘๖๐ พ่อขุนเมงรายมหาราชได้เสด็จประพาสตลาดในเมืองเชียงใหม่ ถูกอสันนิบาต (ฟ้าผ่า) สวรรคตลง

พระยาไชยสงคราม (เดิมชื่อเจ้าราชบุตรครามได้รับสถาปนาเป็นพระยาไชยสงคราม) เนื่องจากอาสาพระบิดายกทัพไปรบกับกองทัพของพระยาเบ็ก เจ้าเมืองเขลางค์ จนมีชัยชนะ เมื่อได้จัดการถวายพระเพลิงพระศพพ่อขุนเมงรายมหาราชแล้ว ได้สถาปนาให้พระยาแสนภูราชโอรสองค์ใหญ่พระชนมายุ ๔๑ พรรษา ขึ้นครองเมืองเชียงใหม่ ใน พ.ศ. ๑๘๖๑ ส่วน

พระยาไชยสงคราม กลับไปประทับที่เมืองเชียงราย พ.ศ. ๑๘๗๐ พระยาไชยสงครามสวรรคต พระยาแสนภู จึงให้เจ้าคำฟู โอรสองค์ใหญ่ครองเมืองเชียงใหม่ส่วนพระองค์กลับไปครองเมือง เชียงราย พ.ศ. ๑๘๗๑ พระยาแสนภู มีพระประสงค์จะสร้างนครอยู่ใหม่ ต้องการชัยภูมิที่ดี จึงให้เสนาอำมาตย์ไปตรวจตราสถานที่ จึงได้เมืองเก้ารอบริมแม่น้ำโขง อันเป็นบริเวณเมืองโบราณของเมืองไชยบุรี จึงได้สร้างเมืองขึ้น ณ สถานที่นั้น โดยเอาแม่น้ำโขงเป็นคูปราการ ด้านตะวันออกอีก ๓ ด้าน ให้ขุดคูโอบรอบนครไว้ ทำพิธีฝังหลักเมืองเมื่อวันศุกร์ เดือน ๕ หรือเดือน ๗ เหนือ ขึ้น ๒ ค่ำ ปีมะโรง พ.ศ. ๑๘๗๑ และขนานนามเมืองใหม่ว่า “ทิวัญนคร ชัยบุรีศรีเชียงแสน” ปัจจุบันนี้เรียกว่าเชียงแสน หรือเวียงเก่า

## ๒. สมัยกรุงศรีอยุธยา

กษัตริย์ราชวงศ์เมงราย ได้ครอบครองราชสมบัติเมืองเชียงแสนสืบ ๆ มา จนกระทั่ง ถึง พ.ศ. ๑๙๐๘ มีพวกข่มมารบกวนแต่ก็ถูกตีแตกพ่ายไป พระเจ้าสามฝั่งแกน เจ้านครเชียงใหม่ ได้ตั้งให้เจ้าขุนแสน ลูกพระยาवंพร้าวไปครองเมืองเชียงแสน สถาปนาให้เป็น “พระยาสุวรรณคำ ล้านนาไชยสงคราม” ต่อมาสมัยพระยากมลเป็นเจ้าเมืองเชียงแสน ซึ่งขณะเดียวกันกับพระเจ้า เมกุฎีราช ครองเมืองเชียงใหม่ ใน พ.ศ. ๒๑๐๑ เชียงใหม่ เชียงราย และเชียงแสน ตลอดจนหัวเมืองฝ่ายเหนือ ได้ตกลงเป็นของยिनนอง (บุเรงนอง) เจ้ากรุงหงสาวดีและตกอยู่ ในความปกครองพม่านับตั้งแต่นั้นมา

## ๓. สมัยกรุงธนบุรี

พระเจ้ากรุงธนบุรี ได้ยกกองทัพมาปราบปรามขับไล่พม่าทางหัวเมืองฝ่ายเหนือ แต่ก็ไม่สำเร็จเด็ดขาด ในราว พ.ศ. ๒๓๔๗ สมัยพระบาทสมเด็จพระพุทธยอดฟ้าจุฬาโลก รัชกาลที่ ๑ แห่งราชวงศ์จักรีกรมหลวงเทพหริรักษ์ พระยายมราช ยกกองทัพขึ้นไปขับไล่พม่า ออกจากเชียงแสนได้สำเร็จ และให้เผาเมืองเชียงแสนเสียสิ้นกวาดต้อนผู้คนพลเมืองประมาณ ๒๓,๐๐๐ ครอบครัวแบ่งเป็น ๕ ส่วน แต่ละส่วนให้ไปอยู่เมืองเชียงใหม่ ลำปาง น่าน เวียงจันทน์ และอีกส่วนหนึ่งลงมายังกรุงเทพฯ แล้วโปรดให้ตั้งอยู่ที่สระบุรี ราชบุรี

#### ๔. สมัยกรุงรัตนโกสินทร์

พ.ศ. ๒๔๑๒ ในสมัยของสมเด็จพระจุลจอมเกล้าเจ้าอยู่หัว รัชกาลที่ ๕ เจ้าอุปราช เจ้าราชวงศ์นครเชียงใหม่ มีใบบอกขอราชการไปยังกรุงเทพฯ ว่า พม่า ลื้อ เขิน จากเมืองเชียงตุง ๓๘๑ คน ยกครอบครัวมาอยู่เมืองเชียงแสน ทรงพระกรุณาโปรดเกล้าฯ ตอบไปให้เจ้าอุปราชว่า ให้จัดการแต่งคนไปว่ากล่าวให้พวกพม่า ลื้อ เขิน เหล่านั้นถอยออกไปจากราชอาณาเขตไทยเสีย แต่ก็ไม่เป็นผลเพราะพวกนั้นไม่ยอมออกไป พ.ศ. ๒๔๑๗ เจ้าอินทวิชยานนท์ เจ้าครองนคร เชียงใหม่ เกณฑ์ไพร่พลจากเชียงใหม่ ลำปาง ลำพูน จำนวนทั้งสิ้น ๔,๕๐๐ คน ยกออกจากเมืองเชียงใหม่ไปเชียงรายและเชียงแสนไล่ต้อนพวกพม่า ลื้อ เขิน เหล่านั้นออกจากเชียงแสน ตั้งแต่นั้นมา เชียงแสนก็เป็นเมืองร้าง รัชกาลที่ ๕ จึงได้โปรดให้เจ้าอินต๊ะ บุตรเจ้าบุญมา (เจ้าบุญมาเป็นน้องเจ้ากาวิละ เจ้าครองนครเชียงใหม่) เจ้าผู้ครองนครลำพูนเป็นหัวหน้านำราษฎรเมืองลำพูน เชียงใหม่ ประมาณ ๔,๕๐๐ ครอบครัว ไปหักร้างทางพงที่เมืองเชียงแสน เดิม เพื่อให้เป็นเมืองใหม่

เจ้าอินต๊ะ ได้รับพระราชทานสัญญาบัตรเป็นพระยาราชนครินทร์ ตำแหน่งเจ้าเมือง เชียงแสน เจ้าเมืองหัวเมืองฝ่ายเหนือมี ๕ ชื่อ ประจำเมืองต่างๆ คือ

พระยาประเทศอุดรทิศ	เจ้าเมืองพะเยา
พระยามหิทธิวงศา	เจ้าเมืองฝาง
พระยารัตนาเขตต์	เจ้าเมืองเชียงราย
พระยาราชนครินทร์	เจ้าเมืองเชียงแสน
พระยาจัตวงศ์วรรังษี	เจ้าเมืองเชียงของ

เมื่อ พ.ศ. ๒๔๓๗ รัชกาลที่ ๕ โปรดเกล้าฯ ให้พระยาศรีสหเทพ (แสง วิริยศิริ)

จัดการปกครองมณฑลพายัพชั้นใน พระยาศรีสหเทพ จึงร่างข้อบังคับสำหรับที่ว่าการเมือง เรียกว่า “เค้าสนามหลวง” คือจัดให้มี กำนัน ผู้ใหญ่บ้าน แต่ละแคว้นขึ้นกับเมืองเรียกว่า “เจ้าเมือง” เมืองขึ้นกับบริเวณเรียกว่า “ข้าหลวงบริเวณ” ข้าหลวงบริเวณขึ้นกับ “เค้าสนามหลวง” จัดการเก็บเงินรัฐูปการเรียกว่า “ค่าแรงแทนเกณฑ์” คนหนึ่งปีละ ๔ รูปี



(ต่อมาเรียก ๔ บาท) ในที่สุดวิธีการนี้ได้จัดทำขึ้นเป็นพระราชบัญญัติเรียกว่า “พระราชบัญญัติตั้งมณฑลพายัพ” ตั้งนครเชียงใหม่เป็นที่ตั้งมณฑล

เมืองเชียงใหม่ สมัยขึ้นต่อกระทรวงกลาโหม และต่อมา เมื่อประกาศให้ใช้พระราชบัญญัติปกครองท้องที่ พ.ศ. ๒๒๕๗ จึงมาขึ้นกับกระทรวงมหาดไทย พ.ศ. ๒๒๕๐ พระอาราชาดำรงถึงแก่กรรมต่อมาเกิดมีพวกไทยใหญ่รวมกันเป็นโจรเข้าปล้นเมือง บุตรพระยาราชเดชดำรงกับญาติและไพร่พลช่วยกันต่อสู้ชนะและปราบปรามได้สำเร็จ

พ.ศ. ๒๔๔๒ ทรงพระกรุณาโปรดเกล้าฯ ตั้งนายไชยวงศ์ บุตรพระยาราชเดชดำรงเป็นพระราชาเดชดำรง สืบสกุลแทนบิดา และต่อมาย้ายที่ทำการมาตั้งที่ตำบลกาสา ตั้งเป็นอำเภอปี พ.ศ. ๒๔๔๒ ต่อมาได้เปลี่ยนชื่อเป็นอำเภอแม่จัน ส่วนเมืองเชียงใหม่เดิมให้เป็นกิ่งอำเภอเชียงใหม่หลวงซึ่งในสมัยต่อมาก็ได้ยกฐานะขึ้นเป็นอำเภอเชียงใหม่ พ.ศ. ๒๔๔๓ ทรงพระกรุณาโปรดเกล้าฯ ตั้งนายคำหมื่น บุตรพระราชาเดชดำรง (เจ้าอินต๊ะ) เป็นพระยาราชบุตรขึ้นกับเมืองเชียงใหม่ในสมัยนั้นเจ้าพระยาสุรสีห์วิศิษฐ์ศักดิ์ (ไชย กัลยาณมิตร) เป็นเสนาบดีและองค์มนตรีสมุหเทศาภิบาลพายัพประจำมณฑลพายัพ ต่อมา พ.ศ. ๒๔๕๓ หรือ ร.ศ. ๑๒๙ ได้มีประกาศกระทรวงมหาดไทย ยกเมืองเชียงใหม่ ขึ้นเป็นเมืองเชียงใหม่ อันรวมอยู่ในมณฑลพายัพ ฯ

### การจัดรูปการปกครองเมืองตามระบอบมณฑลเทศาภิบาล

หลังจากจัดหน่วยราชการบริหารส่วนกลาง โดยมีกระทรวงมหาดไทย ในฐานะเป็นส่วนราชการที่เป็นศูนย์กลางอำนาจการปกครองประเทศและควบคุมหัวเมือง ทั่วประเทศ แล้วจัดระเบียบการปกครองต่อมาก็มีการจัดตั้งหน่วยราชการบริหารส่วนภูมิภาค ซึ่งมีสภาพและฐานะเป็นตัวแทนหรือหน่วยงานประจำท้องที่ของกระทรวงมหาดไทยขึ้น อันได้แก่ การจัดรูปการปกครองแบบเทศาภิบาล ซึ่งถือได้ว่าเป็นระบบการปกครองอันสำคัญยิ่งที่สมเด็จพระเจ้าบรมวงศ์เธอกรมพระยาดำรงราชานุภาพ ทรงนำมาใช้ปรับปรุงระเบียบบริหารราชการแผ่นดินส่วนภูมิภาคในสมัยนั้น การปกครองแบบเทศาภิบาล เป็นระบบการปกครองส่วนภูมิภาคชนิดหนึ่งที่รัฐบาลกลางจัดส่งข้าราชการในท้องที่ต่าง ๆ ระบบการปกครองแบบเทศาภิบาล เป็นระบอบการ

ปกครองที่รวมอำนาจเข้ามาไว้ในส่วนกลางอย่างมีระเบียบเรียบร้อยและเปลี่ยนระบบการปกครองจากประเพณีปกครองดั้งเดิมของไทย คือ ระบบกินเมือง ให้หมดไป

การปกครองหัวเมืองก่อนวันที่ ๑ เมษายน ๒๔๓๕ นั้น อำนาจปกครองบังคับบัญชาที่มีความหมายแตกต่างกันออกไปตามความใกล้ไกลของท้องถิ่น หัวเมืองหรือประเทศราช ยิ่งไกลไปจากกรุงเทพ ฯ เท่าใดก็ยิ่งมีอิสระในการปกครองเองมากขึ้นเท่านั้น ทั้งนี้เนื่องจากทางคมนาคมไปมาหาสู่ลำบาก หัวเมืองที่รัฐบาลปกครองบังคับบัญชาได้โดยตรงก็มีแต่หัวเมืองจัตวาใกล้ ๆ ส่วนหัวเมืองอื่น ๆ มีเจ้าเมืองเป็นผู้ปกครองแบบกินเมืองและมีอำนาจอย่างกว้างขวางในสมัยที่สมเด็จพระเจ้าบรมวงศ์เธอกรมพระยาดำรงราชานุภาพดำรงตำแหน่งเสนาบดี พระองค์ได้จัดให้อำนาจการปกครองเข้ามารวมอยู่ยงจุดเดียวกัน โดยการจัดตั้งมณฑลเทศาภิบาลเป็นผู้ปกครองบังคับบัญชาหัวเมืองทั้งปวงซึ่งหมายความว่า รัฐบาลมิให้การบังคับบัญชาหัวเมืองไปอยู่ที่เจ้าเมือง ระบบการปกครองแบบเทศาภิบาลเริ่มจัดตั้งแต่ พ.ศ. ๒๔๓๗ จนถึง พ.ศ. ๒๔๕๘ จึงสำเร็จและเพื่อความเข้าใจเรื่องนี้เสียก่อนในเบื้องต้น จึงจะขอนำคำจำกัดความของ “การเทศาภิบาล” ซึ่งพระยาราชเสนา (ศิริ เทพหัสดิน ณ อยุธยา) อดีตปลัดทูลฉลองกระทรวงมหาดไทยตีพิมพ์ไว้ ซึ่งมีความว่า

“การเทศาภิบาล คือ การปกครองโดยลักษณะที่จัดให้มีหน่วยบริหารราชการอันประกอบด้วยตำแหน่งราชการต่างพระเนตรพระกรรณของพระบาทสมเด็จพระเจ้าอยู่หัว และเป็น ที่ไว้วางใจของรัฐบาลของพระองค์ รับผิดชอบของรัฐบาลกลาง ซึ่งประจำอยู่แต่ในราชธานี นั้นออกไปดำเนินการในส่วนภูมิภาคเป็นสื่อกลางระหว่างประชากรของประเทศ ซึ่งอยู่ห่างไกลจากรัฐบาลที่อยู่ในภพภูมิให้ได้ใกล้ชิดกับอาณาประชาราษฎร์ เพื่อให้ได้รับความร่มเย็นเป็นสุขและความเจริญทั่วถึงกัน โดยมีระเบียบแบบแผนอันเป็นคุณประโยชน์แก่ราชประเทศชาติด้วย ฯลฯ จึงแบ่งเขตการปกครองโดยขนาดลดหลั่นกันเป็นชั้นอันดับกันดังนี้ คือ ส่วนใหญ่เป็นมณฑล รองถัดไปเป็นเมือง คือ จังหวัดรองไปอีกเป็นอำเภอ ตำบล และหมู่บ้าน จัดแบ่งหน้าที่ราชการเป็นส่วนสัดแผนงานให้สอดคล้องกับทำนองการของกระทรวง ทบวงกรมของราชธานี และจัดสรรข้าราชการที่มีความรู้สติปัญญา ความประพฤติดี ให้ไปประจำทำงานตามตำแหน่ง

หน้าที่มิให้มีการก้าวท้าวสับสนดังที่เป็นมาแต่ก่อน เพื่อนำมาซึ่งความเจริญเรียบร้อยและรวดเร็วแก่ราชการและกิจธุระของประชาชน ซึ่งตั้งอาศัยทางราชการเป็นที่พึ่งด้วย”

จากคำจำกัดความดังกล่าวข้างต้น ควรทำความเข้าใจบางประการเกี่ยวกับการจัดระเบียบการปกครองแบบเทศาภิบาล ดังนี้

การเทศาภิบาล นั้น หมายความว่า เป็น “ระบบ” การปกครองอาณาเขตชนิดหนึ่งซึ่งเรียกว่า “การปกครองส่วนภูมิภาค” ส่วน มณฑลเทศาภิบาลนั้น คือ ส่วนหนึ่งของการปกครองชนิดนี้ และยังหมายความว่า ระบบเทศาภิบาลเป็นระบบที่รัฐบาลกลางจัดส่งข้าราชการส่วนกลางไปบริหารราชการในท้องที่ต่าง ๆ แทนที่ส่วนภูมิภาคจะจัดการปกครองกันเองเช่นที่เคยปฏิบัติมาแต่เดิม อันเป็นระบบกินเมือง ระบบการปกครองแบบเทศาภิบาลจึงเป็นระบบการปกครองซึ่งรวมอำนาจเข้ามาไว้ในส่วนกลาง และวิตรอนอำนาจของเจ้าเมืองตามระบบกินเมืองลงอย่างสิ้นเชิง

นอกจากนี้ มีข้อที่ควรทำความเข้าใจอีกประการหนึ่ง คือ ก่อนการจัดระเบียบการปกครองแบบเทศาภิบาลนั้น ในสมัยรัชกาลที่ ๕ ก่อนปฏิรูปการปกครองก็มีการรวมหัวเมืองเข้าเป็นมณฑลเหมือนกันแต่มณฑลสมัยนั้นหาใช้มณฑลเทศาภิบาลไม่ ดังอธิบายโดยย่อดังนี้ เมื่อพระบาทสมเด็จพระจุลจอมเกล้าเจ้าอยู่หัว พระปิยมหาราช ทรงพระราชดำริจะจัดการปกครองพระราชอาณาเขตให้มั่นคงและเป็นอันหนึ่งอันเดียวกัน ทรงเห็นว่าหัวเมืองอันมีมาแต่เดิมแยกกันขึ้นอยู่ในกระทรวงมหาดไทยบ้าง กระทรวงกลาโหมบ้าง และกรมท่าบ้าง การบังคับบัญชาหัวเมืองในสมัยนั้นแยกกันอยู่ถึง ๓ แห่ง ยากที่จะจัดระเบียบปกครองให้เป็นระเบียบเรียบร้อยเหมือนกันได้ทั่วราชอาณาจักร ทรงพระราชดำริว่า ควรจะรวมการบังคับบัญชาหัวเมืองทั้งปวงให้ขึ้นอยู่ในกระทรวงมหาดไทยกระทรวงเดียว จึงได้มีพระบรมราชโองการแบ่งหน้าที่ระหว่างกระทรวงกลาโหมเสียใหม่ เมื่อวันที่ ๒๓ ธันวาคม พ.ศ. ๒๔๓๕ เมื่อได้มอบหมายให้กระทรวงมหาดไทยปกครองหัวเมืองทั้งปวงแล้ว จึงได้รวบรวมหัวเมืองเข้าเป็นมณฑลมีข้าหลวงใหญ่เป็นผู้ปกครอง การจัดตั้งมณฑลในครั้งนั้นมีอยู่ทั้งสิ้น ๖ มณฑล คือ มณฑลลาวเฉียงหรือมณฑลพายัพ มณฑลลาวพวนหรือมณฑลอุดร มณฑลลาวท้าวหรือมณฑลอีสาน มณฑลเขมรหรือมณฑลบูรพาและมณฑลนครราชสีมา ส่วนหัวเมืองทางฝั่งทะเลตะวันตก บัญชาการอยู่ที่เมืองภูเก็ต

การจัดรวบรวมหัวเมืองเข้าเป็น ๖ มณฑลดังกล่าวนี้ ยังมีได้มีฐานะเหมือนมณฑลเทศาภิบาล การจักระบบการปกครองมณฑลเทศาภิบาลได้เริ่มอย่างแท้จริงเมื่อ พ.ศ. ๒๔๓๗ เป็นต้นมา และก็มีได้ดำเนินการจัดตั้งพร้อมกันทีเดียวทั่วราชอาณาจักร แต่ก็ได้จัดตั้งเป็นลำดับดังนี้

พ.ศ. ๒๔๓๗ เป็นปีแรกที่ได้วางแผนงานจัดระเบียบการบริหารมณฑลแบบใหม่เสร็จ กระทรวงมหาดไทยได้จัดตั้งมณฑลเทศาภิบาลขึ้น ๓ มณฑล คือ มณฑลพิษณุโลก มณฑลปราจีน มณฑลราชบุรี ซึ่งเปลี่ยนแปลงจากสภาพมณฑลแบบเก่ามาเป็นแบบใหม่ และในตอนปลายนี้ เมื่อโปรดเกล้าฯ ให้โอนหัวเมืองทั้งปวงซึ่งเคยขึ้นอยู่กับในกระทรวงกลาโหม และกระทรวงการต่างประเทศมาขึ้นอยู่กับในกระทรวงมหาดไทยกระทรวงเดียวแล้ว จึงได้รวมหัวเมืองจัดเป็นมณฑลราชบุรีขึ้นอีกมณฑลหนึ่ง

พ.ศ. ๒๔๓๘ ได้รวมหัวเมืองจัดเป็นมณฑลเทศาภิบาลขึ้นอีก ๓ มณฑล คือ มณฑลนครชัยศรี มณฑลนครสวรรค์ และมณฑลกรุงเก่า และได้แก้ไขระเบียบการจัดมณฑลฝ่ายทะเลตะวันตก คือ ตั้งเป็นมณฑลภูเก็ต ให้เข้ารูปลักษณะของมณฑลเทศาภิบาลอีกมณฑลหนึ่ง

พ.ศ. ๒๔๓๙ ได้รวมหัวเมืองมณฑลเทศาภิบาลขึ้นอีก ๒ มณฑล คือมณฑลนครศรีธรรมราช และมณฑลชุมพร

พ.ศ. ๒๔๔๐ ได้รวมหัวเมืองมะลายูตะวันออกเป็นมณฑลไทรบุรี และในปีเดียวกันนั้นเอง มณฑลเพชรบูรณ์ตั้งขึ้น พ.ศ. ๒๔๔๒ (ดูการเทศาภิบาล) ร.ศ. ๑๑๘ (๒๐ บท และกฎหมายประจำค่า)

พ.ศ. ๒๔๔๓ ได้เปลี่ยนแปลงสภาพของมณฑลเก่า ๆ ที่เหลืออยู่อีก ๓ มณฑล คือมณฑลพายัพ มณฑลอุดร และมณฑลอีสาน ให้เป็นมณฑลเทศาภิบาล

พ.ศ. ๒๔๔๗ ยุบมณฑลเพชรบูรณ์ เพราะเห็นว่ามิแต่จะสิ้นเปลืองค่าใช้จ่าย

พ.ศ. ๒๔๔๙ จัดตั้งมณฑลปัตตานีและมณฑลจันทบุรี มีเมืองจันทบุรี ระยอง

และตราด

พ.ศ. ๒๔๕๐ ตั้งมณฑลเพชรบูรณ์ขึ้นอีกครั้งหนึ่ง

พ.ศ. ๒๔๕๑ จำนวนมณฑลลดลง เพราะไทยต้องยอมยกมณฑลไทรบุรีให้แก่  
อังกฤษ เพื่อแลกเปลี่ยนกับการแก้ไขสัญญาค้าขาย และเพื่อจะกู้ยืมเงินอังกฤษมาสร้างทาง  
รถไฟสายใต้

พ.ศ. ๒๔๕๔ ประกาศยกเมืองเขียงรายเป็นเมืองจัตวา รวมอยู่ในมณฑลพายัพ  
เมื่อวันที่ ๙ มิถุนายน พ.ศ. ๒๔๕๔ (รศ. ๑๒๙)

พ.ศ. ๒๔๕๕ ได้แยกมณฑลอีสานออกเป็น ๒ มณฑล มีชื่อใหม่ว่า มณฑลอุบล  
และมณฑลร้อยเอ็ด

พ.ศ. ๒๔๕๘ จัดตั้งมณฑลมหาสารบุรีขึ้น โดยแยกออกจากมณฑลพายัพ

### การจัดรูปการปกครองในสมัยปัจจุบัน

การปรับปรุงระเบียบการปกครองหัวเมือง เมื่อมีการเปลี่ยนแปลงการปกครอง  
ประเทศมาเป็นระบอบประชาธิปไตยนั้น ปราบกฏตามพระราชบัญญัติระเบียบบริหารแห่งราช  
อาณาจักรสยาม พ.ศ. ๒๔๗๖ จัดระเบียบราชการบริหารส่วนภูมิภาคออกเป็นจังหวัดและ  
อำเภอ จังหวัดมีฐานะเป็นหน่วยบริหารราชการแผ่นดิน มีข้าหลวงประจำจังหวัดเป็นผู้บริหาร  
เมื่อก่อนเปลี่ยนแปลงการปกครอง นอกจากจะแบ่งเขตการปกครองออกเป็นจังหวัดและอำเภอ  
แล้ว ยังแบ่งเขตการปกครองออกเป็นมณฑลอีกด้วย เมื่อได้มีการประกาศใช้พระราชบัญญัติ  
ระเบียบราชการบริหารแห่งราชอาณาจักรสยาม พ.ศ. ๒๔๗๖ จึงได้ยกเลิกมณฑลเสีย เหตุที่  
ยกเลิกมณฑลน่าจะเนื่องจาก

๑. การคมนาคมสื่อสารสะดวกและรวดเร็วขึ้นกว่าแต่ก่อน สามารถที่จะสั่งการ  
และตรวจตราสอดส่องได้ทั่วถึง

๒. เพื่อประหยัดค่าใช้จ่ายของประเทศให้น้อยลง

๓. เห็นว่าหน่วยมณฑลซ้อนกับหน่วยจังหวัด จังหวัดรายงานกิจการต่อมณฑล  
มณฑลรายงานต่อกระทรวงเป็นการซ้ำซ้อนโดยไม่จำเป็น

๔ รัฐบาลในสมัยเปลี่ยนแปลงการปกครองใหม่ ๆ มีนโยบายที่จะให้อำนาจแก่ส่วนภูมิภาคยิ่งขึ้น และการที่ยุบมณฑลก็เพื่อให้จังหวัดมีอำนาจนั่นเอง

ต่อมาในปี พ.ศ. ๒๔๙๕ รัฐบาลได้ออกพระราชบัญญัติระเบียบบริหารราชการแผ่นดินอีกฉบับหนึ่ง ในส่วนที่เกี่ยวกับจังหวัดมีหลักการเปลี่ยนแปลงไปจากเดิม ดังนี้

๑. จังหวัดมีฐานะเป็นนิติบุคคล แต่จังหวัดตามพระราชบัญญัติว่าด้วยระเบียบบริหารแห่งราชอาณาจักรสยาม พ.ศ. ๒๔๗๖ หาฐานะเป็นนิติบุคคลไม่

๒. อำนาจบริหารในจังหวัด ซึ่งแต่เดิมตกอยู่แก่คณะบุคคล ได้แก่ คณะกรรมการจังหวัดนั้น ได้เปลี่ยนแปลงมาอยู่กับบุคคลคนเดียว คือ ผู้ว่าราชการจังหวัด

๓. ในฐานะของคณะกรรมการจังหวัด ซึ่งแต่เดิมเป็นผู้มีอำนาจหน้าที่บริหารราชการแผ่นดินในจังหวัด ได้กลายเป็นคณะเจ้าหน้าที่ที่ปรึกษาของผู้ว่าราชการจังหวัด

ต่อมาได้มีการแก้ไขปรับปรุงกฎหมายว่าด้วยระเบียบบริหารราชการแผ่นดินตามนัยประกาศของคณะปฏิวัติ ฉบับที่ ๒๑๘ ลงวันที่ ๒๙ กันยายน ๒๕๑๕ ได้จัดระเบียบบริหารราชการส่วนภูมิภาคเป็น

๑. จังหวัด

๒. อำเภอ

จังหวัดนั้นให้รวมท้องที่หลาย ๆ อำเภอขึ้นเป็นจังหวัด มีฐานะเป็นนิติบุคคลการตั้งยุบ และเปลี่ยนแปลงเขตจังหวัด ให้ตราเป็นพระราชบัญญัติ และให้มีคณะกรรมการจังหวัดเป็นที่ปรึกษาของผู้ว่าราชการจังหวัดในการบริหารราชการแผ่นดินในจังหวัดนั้น คณะกรรมการจังหวัดประกอบด้วยปลัดจังหวัดและหัวหน้าส่วนราชการประจำจังหวัดซึ่งกระทรวง ทบวง กรมต่าง ๆ ส่งมาประจำ โดยมีผู้ว่าราชการจังหวัดเป็นประธานคณะกรรมการจังหวัดโดยตำแหน่ง และในกรณีที่มีรองผู้ว่าราชการจังหวัดหรือผู้ช่วยผู้ว่าราชการจังหวัด ให้รองผู้ว่าราชการจังหวัดหรือผู้ช่วยผู้ว่าราชการจังหวัด ร่วมเป็นคณะกรรมการจังหวัดด้วย

## ข. ประวัติมหาดไทยส่วนภูมิภาคของอำเภอ

### ๑. อำเภอเมืองเขียงราย

#### ๑.๑ ประวัติความเป็นมา

พระยาเมงรายเป็นผู้สร้างเมืองเขียงราย เมื่อประมาณ พ.ศ. ๑๘๐๕ ตั้งอยู่ ณ ลุ่มแม่น้ำกก มีดอยทองเป็นศูนย์กลางอยู่หัวเมือง มีกำแพงล้อมรอบ พระยาเมงรายเป็นราชโอรสของลาวเมงผู้ครองเมืองหิรัญนครเงินยาง ซึ่งสืบมาจาก ลาวจกราช พระมารดาชื่อ นางอวมังจอมเมือง เป็นธิดาท้าวแก่ชาย ผู้ครองเมืองเขียงรุ่ง เมื่อพระยาเมงรายมีพระชนม์ได้ ๒๑ พรรษา จึงได้ครองเมืองหิรัญนครเงินยาง สืบต่อจากพระราชบิดา ซึ่งสวรรคต ต่อมาปีจอ จุลศักราช ๖๒๔ ช้างมงคลของพระยาเมงรายเตลิดหนีไป พระยาเมงรายจึงได้ติดตามช้างมาจนถึงดอยทอง ริมฝั่งแม่น้ำกก จึงได้พิจารณาเห็นว่า บริเวณแห่งนี้เป็นชัยภูมิที่ดี จึงได้สร้างเมืองเขียงราย เรียกว่าเมืองเขียงราย และได้ครองราชย์ที่เมืองเขียงรายได้ ๖ ปี ถึงจุลศักราช ๖๓๐ จึงได้ตั้งเมืองฝางแล้วกลับมาปกครองเมืองเขียงรายอีกจนถึงจุลศักราช ๖๔๓ จึงได้ยกทัพไปตีเมือง หิรัญชัย และไปสร้างเมืองขึ้นอีกหลายเมือง เช่น เมืองชะแว เมืองพร้าว เวียงคุกาม เมืองเขียงใหม่ เมื่อพระยาเมงรายไปครองเมืองหิรัญชัยแล้วใครจะเป็นผู้ครองเมืองเขียงรายสืบต่อมายังค้นหาหลักฐานไม่พบ ปรากฏต่อมาเพียงว่า ก่อน ร.ศ. ๑๒๙ ยังมีเจ้าผู้ครองเมืองเขียงรายอยู่ถึง ร.ศ. ๑๑๙ มีพระยารัตนาเขตเป็นผู้ช่วยข้าหลวงพิเศษ และเมืองเขียงรายเป็นบริเวณเรียกว่า “บริเวณเมืองเขียงใหม่เหนือ”

ต่อมาเมื่อวันที่ ๙ มิถุนายน ร.ศ. ๑๒๙ ได้มีประกาศเสนาบดีกระทรวงมหาดไทย ให้รวมเมืองเขียงแสน เมืองเขียงราย เมืองฝาง เมืองพะเยา เวียงป่าเป้า อำเภอแม่ใจ อำเภอดอกคำใต้ อำเภอแม่สรวย เมืองเขียงคำ เขียงของ ตั้งเป็นเมืองจัตวา เรียกว่า เมืองเขียงราย อยู่ในมณฑลพายัพ แบ่งเป็น ๑๐ อำเภอตั้งระบุมานแล้ว และให้พระยาภักดีณรงค์เป็นผู้ว่าราชการเมืองเขียงราย ต่อมาได้จัดตั้งเป็นตำบลและหมู่บ้านให้มีกำนัน ผู้ใหญ่บ้าน ปกครอง และเมื่อพระยารามราชภักดีมาดำรงตำแหน่งผู้ว่าราชการจังหวัด ได้รื้อกำแพงเมืองทำเป็นถนนและสร้างศาลากลางจังหวัด ศาล เรือนจำ สถานีตำรวจ และโรงเรียนขึ้น

ตัวอาคารที่ว่าการอำเภอเมืองเชียงราย แต่เดิมไม่มีที่ทำการเป็นเอกเทศ ได้ร่วมทำ  
 งานอยู่ ณ ที่ศาลากลางจังหวัด และบางครั้งได้ย้ายไปทำงานที่วัดพระสิงห์ และสถานีตำรวจ  
 ครั้งต่อมาใน พ.ศ. ๒๔๗๖ หลวงเกษมประศาสน์ ดำรงตำแหน่งนายอำเภอเมืองเชียงราย จึง  
 ได้จัดซื้อที่ดินจากเอกชนและดำเนินการสร้างตัวอาคารที่ว่าการอำเภอเมืองเชียงรายขึ้น โดยจัดซื้อ  
 พัสตุ อุปกรณ์ต่าง ๆ จากโรงทหาร และจ้างแรงงานทำการก่อสร้างในระหว่างที่ดำเนินการ  
 ก่อสร้างในระหว่างที่ดำเนินการก่อสร้างอยู่นั้น ใน พ.ศ. ๒๔๗๗ หลวงเกษมประศาสน์ ได้ย้าย  
 ไปรับราชการยังที่อื่น นายบุญศรี วิญญูรัตน์ มาดำรงตำแหน่งนายอำเภอเมืองเชียงรายแทน  
 ได้ดำเนินการก่อสร้างตัวอาคารที่ว่าการอำเภอเมืองเชียงรายจนสำเร็จเรียบร้อยและเปิดที่ว่าการอำเภอ  
 เมืองเชียงรายมาตั้งแต่ พ.ศ. ๒๔๗๗ จนกระทั่งถึงปัจจุบัน

## ๑.๒ ภูมิศาสตร์

อำเภอเมืองเชียงรายเป็นที่ราบ ล้อมรอบด้วยภูเขา (เว้นตำบลห้วยชมภู) และมี  
 ป่าไม้เบญจพรรณนานาชนิด สูงจากระดับน้ำทะเล ๓๖๙ เมตร (สูงสุดความสูงอยู่ที่หน้าสถานี  
 ตำรวจภูธรอำเภอเมืองเชียงราย)

อาณาเขต

ทิศเหนือ ติดต่อกับเขตอำเภอแม่จัน

ทิศใต้ ติดต่อกับเขตอำเภอเขาค้อ

ทิศตะวันออก ติดต่อกับอำเภอเวียงชัย

ทิศตะวันตก ติดต่อกับอำเภอแม่สรวย และอำเภอฝางจังหวัดเชียงใหม่

อำเภอเมืองเชียงรายอยู่ห่างจากกรุงเทพมหานคร เป็นระยะทางประมาณ ๘๓๐ กิโลเมตร  
 โดยทางหลวงแผ่นดินสายที่ ๑

อำเภอเมืองเชียงราย มีพื้นที่ ๑,๖๒๒.๐๘๒ ตารางกิโลเมตร แบ่งเป็นพื้นที่

๑. ป่าไม้ ๕๘๖,๓๖๘ ไร่

๒. ที่ทำนา ๑๒๘,๓๘๐ ไร่

๓. ที่ทำสวน ๗,๓๕๐ ไร่

๔. อื่น ๆ ๕,๙๑๐ ไร่



## ดินฟ้าอากาศ

อากาศหนาวจัดในฤดูหนาว ประมาณเดือนธันวาคม-มกราคม ในฤดูฝนตกชุกตลอดปี ส่วนใหญ่ฤดูร้อน อากาศไม่ค่อร้อนจัดนัก

## แม่น้ำ

มีแม่น้ำสำคัญสายใหญ่ไหลผ่านอำเภอเมืองเชียงราย รวม ๒ สาย คือ

### ๑. แม่นากก

ยาวประมาณ ๒๕๐ ก.ม. ต้นน้ำเกิดจากภูเขาในรัฐฉาน สาธารณรัฐสังคมนิยมแห่งสหภาพพม่า ไหลผ่านเข้าประเทศไทยที่อำเภอฝาง จังหวัดเชียงใหม่ แล้วไหลผ่านเข้าสู่อำเภอเมืองเชียงราย ที่ตำบลห้วยชมภู อำเภอเมืองเชียงราย ไหลออกสู่มแม่น้ำจันที่บ้านแม่แพง ตำบลท่าข้าวเปลือกอำเภอแม่จัน แล้วไหลลงสู่มน้ำโขงที่บ้านสบกก ตำบลบ้านแซว อำเภอเชียงแสน

### ๒. แม่นาลาว

ยาวประมาณ ๑๕๐ กิโลเมตร ต้นน้ำเกิดจากเทือกเขานางแก้ว เขตอำเภอเวียงป่าเป้า ไหลเข้าสู่เขตอำเภอเมืองเชียงรายที่บ้านห้วยसान ตำบลดงมะตะ แล้วไหลบรรจบแม่น้ำกกที่บ้านป่าบัง ตำบลรอบเวียง อำเภอเมืองเชียงราย

## ๑.๓ การปกครอง

เขตอำเภอเมืองเชียงรายแบ่งการปกครองออกเป็น

๑. การบริหารส่วนภูมิภาค แบ่งการปกครองออกเป็น ๑๔ ตำบล ๑๑๔ หมู่บ้าน คือ

๑.๑ ตำบลรอบเวียง	มี ๑๕ หมู่บ้าน
๑.๒ ตำบลบ้านดู่	มี ๑๒ หมู่บ้าน
๑.๓ ตำบลนางแล	มี ๑๕ หมู่บ้าน
๑.๔ ตำบลแม่ข้าวต้ม	มี ๑๑ หมู่บ้าน
๑.๕ ตำบลแม่ยาว	มี ๑๔ หมู่บ้าน
๑.๖ ตำบลสันทราย	มี ๑๖ หมู่บ้าน
๑.๗ ตำบลป่าก๋อย	มี ๑๑ หมู่บ้าน

๑.๘ ตำบลบัวสลี	มี ๒๖ หมู่บ้าน
๑.๙ ตำบลห้วยสัก	มี ๑๓ หมู่บ้าน
๑.๑๐ ตำบลดงมะดะ	มี ๒๓ หมู่บ้าน
๑.๑๑ ตำบลแม่กรณ์	มี ๑๙ หมู่บ้าน
๑.๑๒ ตำบลห้วยชมภู	มี ๙ หมู่บ้าน (หมู่บ้านชาวเขา)
๑.๑๓ ตำบลดอยลาน	มี ๘ หมู่บ้าน
๑.๑๔ ตำบลริมกก	มี ๙ หมู่บ้าน

## ๒. การบริหารส่วนท้องถิ่น แบ่งการปกครองออกเป็น

- ๒.๑ เทศบาลเมือง ๑ แห่ง คือ เทศบาลเมืองเชียงราย  
 ๒.๒ สุขาภิบาล ๑ แห่ง คือ สุขาภิบาลแม่ลาว ตำบลดงมะดะ

### ผลเมือง

อำเภอเมืองเชียงรายมีจำนวนพลเมืองสำรวจครั้งสุดท้ายเดือนพฤษภาคม พ.ศ.๒๕๒๕  
 จำนวนทั้งสิ้น ๑๙๗,๑๐๗ คน แยกได้ดังนี้

๑. ในเขตเทศบาลเมืองเชียงราย	จำนวน	๔๑,๓๔๘ คน
	เป็นชาย	๒๑,๔๘๕ คน
	เป็นหญิง	๑๙,๘๖๓ คน
๒. นอกเทศบาลเมืองเชียงราย	จำนวน	๑๕๕,๗๕๙ คน
	เป็นชาย	๗๘,๖๐๐ คน
	เป็นหญิง	๗๗,๑๕๙ คน

## ๑.๕ การสาธารณสุข

โรงพยาบาล มี ๒ แห่ง คือ

๑. โรงพยาบาลเชียงรายประชานุเคราะห์ (โรงพยาบาลทางราชการ)  
 ๒. โรงพยาบาลโอเวอร์บรีค (โรงพยาบาลของเอกชน)

สถานีนอนามัย มี ๑๕ แห่ง

ศูนย์โภชนาการเด็ก ๒ แห่ง

## ๑.๕ อาชีพและธุรกิจ

๑. ความชำนาญงานของพลเมือง โดยทั่วไปพลเมืองมีความรู้ความสามารถที่จะดำเนินชีวิตได้ตามอัธยาศัย ส่วนความชำนาญในลักษณะงานแต่ละอย่าง คือ

๑.๑ การเกษตรกรรมที่เป็นหลัก คือการทำนา ทำไร่ อาชีพรองลงมาคือ การปลูกยาสูบ ซึ่งทำให้รายได้พลเมืองไม่แพ้การทำนา และการปลูกพันธุ์ ปลูกหอม ปลูกกระเทียม ปลูกผัก เป็นอาชีพรองจากยาสูบ

๑.๒ การประมงการจับปลาล้ำของอำเภอเมืองเชียงรายส่วนมากทำกันเกือบทุกหมู่บ้าน ทุกตำบล ปลาที่เลี้ยงส่วนใหญ่เป็นปลาที่ทางราชการส่งเสริม เช่น ปลานิล ปลาใน อำเภอเมืองเชียงรายมีผู้ประกอบอาชีพนี้จำนวน ๗๙๘ ราย รวม ๙๐๔ บ่อ จำนวนเนื้อที่ประมาณ ๒๗๐,๔๑๒ ตารางเมตร

๑.๓ การอุตสาหกรรม โรงงานอุตสาหกรรมที่สำคัญคือ โรงสีข้าว ส่วนการอุตสาหกรรมในครอบครัวมีเพียงส่วนน้อย เช่นการทอเสื่อกก การทอผ้าไหม โรงงานอุตสาหกรรมในอำเภอเมืองเชียงราย มี

– โรงสีข้าวขนาดผลิตรวันละ ๒๕–๑๐๐ เกวียน	มี	๑๑	โรง
– โรงสีข้าวขนาดผลิตต่ำกว่าวันละ ๒๕ เกวียน	มี	๓๕๒	โรง
– สถานปั๊มใบยาของเอกชน	มี	๗	โรง
– เตาบ่มของชาวไร่บ่มเอง	มี	๓๐๕	โรง
– โรงน้ำแข็ง	มี	๒	โรง
– โรงเลื่อยจักร	มี	๑	โรง
– โรงงานแปรรูปไม้ด้วยแรงคน	มี	๓	โรง
– โรงงานแปรรูปไม้ด้วยแรงคนเพื่อประดิษฐ์	มี	๓	โรง
– โรงค้ำไม้แปรรูป	มี	๔	โรง
– ร้านค้าสิ่งประดิษฐ์	มี	๑๗	โรง
– โรงต้มกลั่นสุรา	มี	๑	โรง

## ๑.๖ การศึกษาและศาสนา

โรงเรียนสังกัดกรมสามัญศึกษา มี ๗ โรงเรียน คือ

- |   |            |
|---|------------|
| ๑. โรงเรียนสามัคคีวิทยาคม (มัธยมแบบผสม) | มัธยมศึกษา |
| ๒. โรงเรียนดำรงศรีราษฎร์สงเคราะห์       | ”          |
| ๓. โรงเรียนบ้านสันโค้งเชิงราษฎร์ราษฎร์  | ประถมศึกษา |
| ๔. โรงเรียนดงมะดะวิทยาคม                | มัธยมศึกษา |
| ๕. โรงเรียนอนุบาลเชียงราย               | อนุบาล     |
| ๖. โรงเรียนห้วยสักวิทยาคม               | มัธยมศึกษา |
| ๗. โรงเรียนเมืองรายวิทยาคม              | ”          |

วิทยาลัย มี ๑ แห่ง

วิทยากรเชียงราย ๑ แห่ง

วิทยาลัยอาชีวศึกษา มี ๓ แห่ง

- วิทยาลัยอาชีวศึกษา วิทยาลัยเทคนิคเชียงราย
- วิทยาลัยอาชีวศึกษา อำเภอเชียงของ
- วิทยาลัยเกษตรกรรมเชียงราย

โรงเรียน

- |  |                 |
|--|-----------------|
| - โรงเรียนสังกัดองค์การบริหารส่วนจังหวัด | มี ๑๐๔ โรงเรียน |
| - โรงเรียนราษฎร์                         | มี ๗ โรงเรียน   |
| - โรงเรียนเทศบาล                         | มี ๕ โรงเรียน   |

ประชากรส่วนใหญ่นับถือศาสนาพุทธ ศาสนาอื่นมีบ้าง เช่น ศาสนาคริสต์ อิสลาม

- |                   |             |
|-------------------|-------------|
| - วัดพุทธ         | มี ๑๒๐ วัด  |
| - สำนักสงฆ์       | มี ๕๐ สำนัก |
| - โบสถ์คริสต์จักร | มี ๒๐ แห่ง  |
| - ศาลเจ้า         | มี ๒ แห่ง   |
| - มัสยิด          | มี ๑ แห่ง   |

## ๑.๗ การสาธารณูปโภค

มีไฟฟ้า ประปาใช้บางตำบล

## ๑.๘ การสหกรณ์

มีอยู่ ๔ ประเภท คือ

๑.๘.๑. สหกรณ์การเกษตร เช่น สหกรณ์ผู้เลี้ยงสุกร

๑.๘.๒. สหกรณ์ออมทรัพย์

๑.๘.๓. สหกรณ์ร้านค้า

๑.๘.๔. สหกรณ์ธุรกิจ เช่น การเดินรถ

## ๑.๙ การคลัง

เงินผลประโยชน์ของแผ่นดิน รวม ๔๐,๘๑๖,๕๓๒.๒๘ บาท

เงินรายได้องค์การบริหารส่วนจังหวัด รวม ๑,๐๐๒,๑๕๘ บาท

## ๑.๑๐ การรักษาความสงบและความปลอดภัย

๑.๑๐.๑ สถานีตำรวจภูธรอำเภอ ๑ แห่ง

๑.๑๐.๒ ลักษณะคดีอาญา ปราบกฏดังนี้

(๑) ฆ่าคนตาย

(๒) ปล้นทรัพย์

(๓) คดีธรรมดา

## ๑.๑๑ ทำเนียบรายนามผู้ดำรงตำแหน่งนายอำเภอ

๑. พระยารัตนาเขตต์ (เจ้าน้อยเมืองไชย) (พ.ศ. ๒๔๔๓-๒๔๔๘)

๒. ขุนประสิทธิ์อักษร (พ.ศ. ๒๔๔๘-๒๔๕๐)

๓. ขุนพิทักษ์นนทเขตต์ (พ.ศ. ๒๔๕๐-๒๔๕๓)

๔. พระนิกรประชาเขตต์ (เขื่อน รามบุตร์) (พ.ศ. ๒๔๕๓-๒๔๖๐)

๕. พระศุภการกำจร (คล้าย รักษาภมณา) (พ.ศ. ๒๔๖๑-๒๔๖๔)

๖. นายวุฒิ องค์กรสิงห์ (พ.ศ. ๒๔๖๘-๒๔๖๙)

๗. หลวงอนุकरणพกิจ (รัง สุรัสวดี) (พ.ศ. ๒๔๗๐-๒๔๗๒)
๘. นายชื่น ไชยศิริ (พ.ศ. ๒๔๗๒-๒๔๗๓)
๙. หลวงปราณีนรากร (กรี มังตรีสวรรค์) (พ.ศ. ๒๔๗๓-๒๔๗๗)
๑๐. หลวงเกษมประศาสน์ (พ.ศ. ๒๔๗๗-๒๔๗๘)
๑๑. นายบุญศรี บุลยรัตน์ (พ.ศ. ๒๔๗๘-๒๔๘๐)
๑๒. นายสุวรรณ วิจารณ์ภาค (พ.ศ. ๒๔๘๐-๒๔๘๑)
๑๓. นายมานิต ปุณพรรค์ (พ.ศ. ๒๔๘๑-๒๔๘๗)
๑๔. ขุนบริรักษ์เกษมราษฎร์ (พ.ศ. ๒๔๘๗-๒๔๘๙)
๑๕. นายอุทิศ เวทศักดิ์ (พ.ศ. ๒๔๘๙-๒๔๙๐)
๑๖. นายภักดี สุนทรางกูร (พ.ศ. ๒๔๙๓-๒๔๙๖)
๑๗. นายถนอม โฆษโยธิน (พ.ศ. ๒๔๙๖-๒๔๙๙)
๑๘. นายสะอาด นุดจรัส (พ.ศ. ๒๔๙๙-๒๕๐๐)
๑๙. นายปุ้ย วุฒชยากร (พ.ศ. ๒๕๐๐-๒๕๐๒)
๒๐. นายสวัสดิ์ ยะสารวรรณ (พ.ศ. ๒๕๐๒-๒๕๐๔)
๒๑. นายศิริ เพ็ชรโรจน์ (พ.ศ. ๒๕๐๔-๒๕๐๗)
๒๒. นายพร สวัสดิ์บุรี (พ.ศ. ๒๕๐๗-๒๕๑๒)
๒๓. นายถวิล มีใจเย็น (พ.ศ. ๒๕๑๒-๒๕๑๔)
๒๔. นายยวรัตน์ กมลเวทย์ (พ.ศ. ๒๕๑๔-๒๕๑๖)
๒๕. นายจุมพล โภคะกุล (พ.ศ. ๒๕๑๖-๒๕๑๗)
๒๖. นายสวัสดิ์ วรพงษ์ (พ.ศ. ๒๕๑๗-๒๕๒๑)
๒๗. ร้อยตรี บรรณสิทธิ์ สลับแสง (พ.ศ. ๒๕๒๑-๒๕๒๒)
๒๘. เรืออากาศตรี สินธุ วงศ์สุนทร (พ.ศ. ๒๕๒๒-๒๕๒๔)
๒๙. ร้อยตรี ทิรัญ พุทธรักษา (พ.ศ. ๒๕๒๔-๖ มี.ค. ๒๖)
๓๐. ว่าที่ร้อยตรี สุพงศ์ มนต์ไพบูลย์ (๗ มี.ค. ๒๖-ปัจจุบัน)

## ๒. อำเภอแม่จัน

### ๒.๑ ประวัติความเป็นมา

เมื่อพุทธศักราช ๒๔๓๓ พระบาทสมเด็จพระจุลจอมเกล้าเจ้าอยู่หัว รัชกาลที่ ๕ ได้ทรงโปรดเกล้าให้เจ้าอินตะ แห่งเมืองลำพูน เป็นหัวหน้านำราษฎรชาวลำพูน และเชียงใหม่ ประมาณ ๑,๕๐๐ ครอบครัว ไปอยู่เมืองเชียงแสน เจ้าอินตะได้ควบคุมดูแลให้ราษฎรช่วยกัน หักร้างทางพง มีการทำเหมือง ทำฝายอย่างทั่วถึง ทำให้การประกอบอาชีพของราษฎรได้ผลดี ประชากรหนาแน่นและมีความเจริญรุ่งเรืองขึ้นเป็นลำดับ เจ้าอินตะได้รับพระราชทานบรรดาศักดิ์เป็น พระยาเดชดำรง “เจ้าเมืองเชียงแสน”

ต่อมาในปี พุทธศักราช ๒๔๔๐ พระยาเดชดำรงถึงแก่กรรม นายสุขชัยวงศ์ ผู้เป็น บุตร จึงรับหน้าที่เจ้าเมืองเชียงแสน จนถึงปี พ.ศ. ๒๔๔๒ จึงได้ทรงพระกรุณาโปรดเกล้าให้เป็น พระเดชดำรง และในปีเดียวกันนี้ ได้ย้ายที่ทำการจากเมืองเชียงแสน มาตั้งที่เมืองกาสา ซึ่ง อยู่ห่างจากแม่น้ำโขงประมาณ ๓๖ กิโลเมตร และต่อมาได้เปลี่ยนชื่อเมืองกาสา เป็นอำเภอ เชียงแสน ส่วนเมืองเชียงแสนเดิมได้ยุบเสียแล้วมาเป็นกิ่งอำเภอเรียกว่า “กิ่งอำเภอเชียงแสน- หลวง” ขึ้นต่ออำเภอเชียงแสน

ครั้นในปี พุทธศักราช ๒๔๕๒ ทางราชการได้พิจารณาเห็นว่าที่ตั้งอำเภอเชียงแสน อยู่ติดกับลำน้ำแม่จัน ได้เปลี่ยนชื่อใหม่จากอำเภอเชียงแสน มาเป็นอำเภอแม่จัน ตั้งแต่นั้น เป็นต้นมาตราบเท่าทุกวันนี้

### ๒.๒ ภูมิศาสตร์

พื้นที่อำเภอแม่จันมีเนื้อที่ประมาณ ๑,๖๕๕.๐๗๗ ตารางกิโลเมตร

อาณาเขตติดต่อ

- ทิศเหนือ ติดต่อกับอำเภอแม่สาย และอำเภอเชียงแสน จังหวัดเชียงราย
- ทิศใต้ ติดต่อกับอำเภอเชียงราย และอำเภอเวียงชัย จังหวัดเชียงราย
- ทิศตะวันออก ติดต่อกับอำเภอเชียงแสน และอำเภอเชียงของ จังหวัดเชียงราย
- ทิศตะวันตก ติดต่อกับอำเภอเชียงราย จังหวัดเชียงราย, อำเภอฝาง จังหวัด เชียงใหม่ และรัฐฉาน สาธารณรัฐสังคมนิยม แห่งสหภาพพม่า

ลักษณะภูมิประเทศ ภูมิประเทศของอำเภอแม่จัน เป็นที่ราบสูงมีภูเขาล้อมเป็นรูปวงรีไปตามแนวทิศตะวันออกและตะวันตก อยู่สูงกว่าระดับน้ำทะเล ๔๑๙ เมตร สภาพภูมิประเทศอาจแบ่งได้เป็น ๓ ประเภท คือ สภาพที่เป็นเนินเขาเตี้ยๆ และมีป่าปกคลุมอยู่ทางด้านทิศตะวันออก และสถานที่เป็นเขาสูงติดต่อกันสลับซับซ้อนไม่มีที่ว่างเลย อยู่ทางทิศตะวันตก และสถานที่เป็นที่ราบและเต็มไปด้วยความอุดมสมบูรณ์ อยู่ในตอนกลางของอำเภอ

สภาพดินฟ้าอากาศ โดยทั่วไป สภาพของดินฟ้าอากาศของอำเภอแม่จัน ดีมาก คือฝนจะเริ่มตกตามฤดูกาล ตั้งแต่ปลายเดือนเมษายน ตลอดไปจนถึงเดือนตุลาคม โดยมีฝนตกชุกในระยะเดือนมิถุนายน ถึง กันยายน ต่อจากนั้นก็เข้าสู่ฤดูหนาวที่ค่อนข้างจะหนาวจนถึงต้นเดือนมีนาคม ที่เหลือก็เป็นฤดูร้อน ซึ่งอากาศก็ไม่ร้อนมากนัก โดยมีระยะที่แล้งมาก ตั้งแต่ปลายเดือนกุมภาพันธ์ ถึง เมษายน

## ๒.๓ การปกครอง

### ๒.๓.๑ การบริหารราชการส่วนภูมิภาค

#### ๒.๓.๑.๑ กิ่งอำเภอ — แห่ง

#### ๒.๓.๑.๒ ตำบล ๙ ตำบล หมู่บ้าน ๑๕๒ หมู่บ้าน

ตำบลแม่จัน	มี	๑๐	หมู่บ้าน
ตำบลป่าตึง	มี	๑๙	หมู่บ้าน
ตำบลป่าซาง	มี	๒๖	หมู่บ้าน
ตำบลแม่คำ	มี	๒๘	หมู่บ้าน
ตำบลสันทราย	มี	๑๕	หมู่บ้าน
ตำบลจันจว้า	มี	๒๓	หมู่บ้าน
ตำบลท่าข้าวเปลือก	มี	๑๐	หมู่บ้าน
ตำบลปงน้อย	มี	๑๔	หมู่บ้าน
ตำบลหนองป่าก่อ	มี	๗	หมู่บ้าน



## ๒.๓.๒ การบริหารราชการส่วนท้องถิ่น

๒.๓.๒.๑ เทศบาล มี - แห่ง คือ เทศบาล -  
ตำบลในเขตเทศบาลมี - ตำบล

๒.๓.๒.๒ สุขาภิบาล ๔ แห่ง คือ

สุขาภิบาลแม่จัน

สุขาภิบาลแม่คำ

สุขาภิบาลสันทราย

สุขาภิบาลจันจว้า

ตำบลในเขตสุขาภิบาลมี ๔ ตำบล

๑. ตำบลแม่จัน ๗ หมู่ คือ หมู่ที่ ๑,๒,๓,๔,๕,๖,๗

๒. ตำบลแม่คำ ๔ หมู่ คือ หมู่ที่ ๑,๒,๑๑,๑๔

๓. ตำบลสันทราย ๔ หมู่บ้าน คือ หมู่ที่ ๑,๒,๘,๑๐

๔. ตำบลจันจว้า ๒๓ หมู่บ้านคือทุกหมู่บ้าน (๑-๒๓)

๒.๓.๒.๓ สภาตำบล ๙ แห่ง คือ

๑. สภาตำบล แม่จัน

๒. สภาตำบล ป่าดิ่ง

๓. สภาตำบล ป่าซาง

๔. สภาตำบล แม่คำ

๕. สภาตำบล สันทราย

๖. สภาตำบล จันจว้า

๗. สภาตำบล ท่าข้าวเปลือก

๘. สภาตำบล ปงน้อย

๙. สภาตำบล หนองป่าก่อ

## ๒.๔ การสาธารณสุข

- ๒.๔.๑ โรงพยาบาล ๑ แห่ง
- ๒.๔.๒ สถานีอนามัย ๑๐ แห่ง
- ๒.๔.๓ สถานีผดุงครรภ์ ๒ แห่ง
- ๒.๔.๔ โรงพยาบาลเอกชน ๑ แห่ง

## ๒.๕ การอาชีพและธุรกิจ

- ๒.๕.๑ การเกษตร ราษฎรประกอบอาชีพดังนี้
  - ทำนา คิดเป็นร้อยละ ๘๕
  - ทำไร่ คิดเป็นร้อยละ ๑๕
- ๒.๕.๒ การปศุสัตว์ ราษฎรเลี้ยง วัว ควาย หมู เป็ด ไก่ ม้า
- ๒.๕.๓ การประมง ราษฎรมีการทำประมง แถบลุ่มแม่น้ำกก
- ๒.๕.๔ การทำเหมืองแร่ ไม่มี
- ๒.๕.๕ การอุตสาหกรรม มี โรงงานทำชา ๒ แห่ง โรงงานอาหารกระป๋อง ๑ แห่ง โรงสีข้าว ๑๙ แห่ง
- ๒.๕.๖ การพาณิชย์กรรม บริษัท ๓ แห่ง
  - ห้างหุ้นส่วน ๒๒ แห่ง
  - โรงแรม ๒ แห่ง
  - โรงแรมทรสพ ๖ แห่ง
- ๒.๕.๗ ธนาคาร มี ๕ แห่ง คือ
  - ธนาคารออมสิน
  - ธนาคารกรุงเทพจำกัด
  - ธนาคารกรุงเทพพาณิชย์การ
  - ธนาคารกสิกรไทย
  - ธนาคารเพื่อการเกษตร และสหกรณ์การเกษตร

## ๒.๖ การศึกษาและศาสนา

๒.๖.๑	วิทยาลัย	-	แห่ง	
	วิทยาลัยครู	-	แห่ง	
	วิทยาลัยเกษตรกรรม	-	แห่ง	
๒.๖.๒	โรงเรียนของกรมสามัญศึกษา (มัธยม)		๒	แห่ง
	ครู ๑๒๕ คน	นักเรียน	๒,๑๙๔	คน
	โรงเรียนของกรมสามัญศึกษา (ประถม)		๑	แห่ง
	ครู ๒๖ คน	นักเรียน	๔๒๐	คน
๒.๖.๓	โรงเรียนประถมศึกษา	๘๑	แห่ง	ครู ๗๐๗ คน
				นักเรียน ๑๔,๐๕๘ คน
๒.๖.๔	โรงเรียนเทศบาล	-	แห่ง	
๒.๖.๕	โรงเรียนราษฎร์	๒	แห่ง	ครู ๑๑ คน
				นักเรียน ๒๕๔ คน
	การศาสนา ประชาชนส่วนใหญ่นับถือ ศาสนาพุทธ			
	- วัดพุทธศาสนา	๔๖	แห่ง	
	- สำนักสงฆ์	๒๐	แห่ง	
	- โบสถ์คริสต์ศาสนา	๓	แห่ง	
	- มัสยิด	-	แห่ง	

## ๒.๗ การสาธารณูปโภค

๒.๗.๑	ไฟฟ้ามี ๖ ตำบล คือ	
	ตำบลแม่จัน, บ้าง, บ้าง, แม่คำ, สันทราย, เป็นของรัฐวิสาหกิจ	
๒.๗.๒	ประปา มี เป็นของท้องถิ่นคือ สุขาภิบาลแม่จัน	

## ๒.๘ การสหกรณ์

มีกลุ่มสมาชิกสหกรณ์การเกษตรมีจำนวนสมาชิก ๑,๐๓๘ คน

## ๒.๙ การคลัง

๒.๙.๑	เงินผลประโยชน์ของแผ่นดิน	รวม	๓,๒๑๔,๓๒๘,๓๐	บาท
	ภาษีเงินได้บุคคลธรรมดา		๑,๙๑๐,๘๖๘.๑๘	บาท

ภาษีเงินได้นิติบุคคล	๒๕๒,๖๕๖.๙๗	บาท
ภาษีการค้า	๑,๐๕๐,๘๐๓.๑๕	บาท
<b>๒.๙.๒ เงินรายได้องค์การบริหารส่วนจังหวัด รวม</b>	<b>๔๔๓,๒๓๗.๔๕</b>	<b>บาท</b>
ภาษีบำรุงท้องที่ของแต่ละตำบล		
– ตำบลแม่จัน	๑๔,๒๘๒.๒๐	บาท
– ตำบลป่าตึง	๒๑,๘๕๗.๒๔	บาท
– ตำบลป่าซาง	๕๓,๐๙๗.๗๒	บาท
– ตำบลแม่คำ	๖๘,๑๗๘.๘๖	บาท
– ตำบลจันจว้า	๑๒๖,๘๐๑.๖๒	บาท
– ตำบลสันทราย	๕๘,๗๑๔.๔๘	บาท
– ตำบลท่าข้าวเปลือก	๓๗,๙๔๗.๔๐	บาท
– ตำบลปงน้อย (รวม ต.หนองป่าก่อทั้งตั้งใหม่)		
	๖๗,๙๖๗.๙๓	บาท

**๒.๑๐ การรักษาความสงบ และความปลอดภัย**

สถานีตำรวจภูธรอำเภอ ๑ แห่ง

ลักษณะคดีอาญาปรากฏมี ดังนี้

- ฆ่าคนตาย
- ปล้นทรัพย์

**๒.๑๑ ทำเนียบรายนามผู้ดำรงตำแหน่งนายอำเภอ**

๑. พระยาราชเดชดำรง (พ.ศ. ๒๔๔๒ – ๒๔๕๔)
๒. พระยาแสนสิทธิเขต (พ.ศ. ๒๔๕๔ – ๒๔๖๖)
๓. หลวงพินิจเปาวันเขตต์ (พ.ศ. ๒๔๖๖ – ๒๔๖๘)
๔. หลวงสิทธิประศาสน์ (พ.ศ. ๒๔๖๘ – ๒๔๗๙)
๕. ขุนวิศิษฐ์อุตรการ (พ.ศ. ๒๔๘๐ – ๒๔๘๑)
๖. หลวงศุภการบริรักษ์ (พ.ศ. ๒๔๘๑ – ๒๔๘๒)

- |                                  |                          |
|----------------------------------|--------------------------|
| ๗. ขุนบริรักษ์เกษมราษฎร์         | (พ.ศ. ๒๔๘๒ - ๒๔๘๕)       |
| ๘. นายถนอม กวรสมาคม              | (พ.ศ. ๒๔๘๕ - ๒๔๘๖)       |
| ๙. นายศิริ เพ็ชรโรจน์            | (พ.ศ. ๒๔๘๖ - ๒๔๘๙)       |
| ๑๐. นายอำนาจ เทพวัลย์            | (พ.ศ. ๒๔๘๙ - ๒๔๙๙)       |
| ๑๑. นายศิริ เสนีเศรษฐ์           | (พ.ศ. ๒๔๘๙ - ๒๔๙๐)       |
| ๑๒. นายจตุ สุนทรานู              | (พ.ศ. ๒๔๙๐ - ๒๔๙๒)       |
| ๑๓. นายสุวรรณ เสวตศิลา           | (พ.ศ. ๒๔๙๐ - ๒๔๙๒)       |
| ๑๔. นายพร สวัสดิ์บุรี            | (พ.ศ. ๒๔๙๗ - ๒๔๙๘)       |
| ๑๕. นายสุชาติ สุขพันธ์ วงศ์พันธ์ | (พ.ศ. ๒๔๙๘ - ๒๕๐๑)       |
| ๑๖. นายผลิ ศรีदानนท์             | (พ.ศ. ๒๕๐๑ - ๒๕๐๖)       |
| ๑๗. นายประพิน สังขพงษ์           | (พ.ศ. ๒๕๐๖ - ๒๕๑๐)       |
| ๑๘. นายพร ศิริพงษ์               | (พ.ศ. ๒๕๑๐ - ๒๕๑๑)       |
| ๑๙. ร.ต.บุญนพ ฤปะติวงศ์          | (พ.ศ. ๒๕๑๑ - ๒๕๑๓)       |
| ๒๐. นายสมเสียม รัตนศักดิ์        | (พ.ศ. ๒๕๑๓ - ๒๕๑๕)       |
| ๒๑. นายทองคำ เชื้อนทา            | (พ.ศ. ๒๕๑๕ - ๒๕๑๙)       |
| ๒๒. นายสมเกียรติ เกียรติสมฤทธิ์  | (พ.ศ. ๒๕๑๙ - ๒๕๒๒)       |
| ๒๓. นายจำลอง ศิริพันธ์           | (พ.ศ. ๒๕๒๒ - ๑๖ ต.ค. ๒๖) |
| ๒๔. ร.ต.ภักดี ณ นคร              | (๑๗ ต.ค. ๒๖ - ปัจจุบัน)  |

### ๓. อำเภอแม่สาย

#### ๓.๑ ประวัติความเป็นมา

อำเภอแม่สาย เป็นเมืองเก่าตั้งแต่โบราณเมืองหนึ่งของจังหวัดเชียงราย ตามประวัติศาสตร์ อำเภอแม่สาย มีชื่อเรียกกันมาแต่เดิมว่า “เวียงสี่ดวง” หรือ “เวียงพางคำ” มีการปกครองเป็นปึกแผ่นตลอดมา ต่อมาได้กลายเป็นเมืองร้าง สมัยที่ประเทศไทยมีการจัดรูปการปกครองโดยแบ่งท้องที่ต่าง ๆ เป็นตำบลหมู่บ้าน ได้จัดตั้งเวียงสี่ดวง หรือเวียงพางคำขึ้น

เป็นหมู่บ้านเรียกว่า “บ้านเวียงพาง” โดยให้ขึ้นอยู่กับเขตปกครองของตำบลแม่สาย อำเภอแม่จัน จังหวัดเชียงราย ต่อมาเมื่อปี พ.ศ. ๒๔๘๑ กระทรวงมหาดไทยได้ยกฐานะท้องที่ซึ่งอยู่เหนือสุดของประเทศไทย ขึ้นเป็นกิ่งอำเภอแม่สาย ขึ้นกับอำเภอแม่จัน จังหวัดเชียงราย และเมื่อปี พ.ศ. ๒๔๙๓ ได้ยกฐานะกิ่งอำเภอแม่สาย ขึ้นเป็นอำเภอแม่สายจนถึงปัจจุบันนี้

### ๓.๒ ภูมิศาสตร์

ที่ตั้งของที่ว่าการอำเภอแม่สาย ตั้งอยู่ที่ถนนพหลโยธิน หมู่ที่ ๘ ตำบลแม่สาย อำเภอแม่สาย จังหวัดเชียงราย

พื้นที่ของอำเภอแม่สายทั้งหมด ประมาณ ๓๑๒ ตารางกิโลเมตร

#### อาณาเขต

- ทิศเหนือ ติดต่อกับสาธารณรัฐสังคมนิยมแห่งสหภาพพม่า โดยมีแม่น้ำสายและแม่น้ำรวกเป็นเส้นกั้นพรมแดน
- ทิศใต้ ติดต่อกับอำเภอแม่จัน จังหวัดเชียงราย
- ทิศตะวันออก ติดต่อกับอำเภอเชียงแสน จังหวัดเชียงราย
- ทิศตะวันตก ติดต่อกับสาธารณรัฐสังคมนิยมแห่งสหภาพพม่า โดยมีเทือกเขาแดนลาว หรือเทือกเขาดอยตุง เป็นเส้นกั้นพรมแดน

#### ลักษณะภูมิประเทศ

เป็นพื้นที่ราบระหว่างหุบเขา มีที่ราบสำหรับการเพาะปลูกประมาณ ๙๕,๐๐๐ ไร่ ทางทิศตะวันตกมีเทือกเขาสูง ต่ำ สลับซับซ้อนเป็นแนวยาว จากทิศเหนือไปทางทิศใต้ เรียกว่าเทือกเขาแดนลาว หรือมักนิยมเรียกกันว่า “เทือกเขาดอยตุง” เป็นเส้นกั้นพรมแดนระหว่างประเทศไทย กับสาธารณรัฐสังคมนิยมแห่งสหภาพพม่า และทางทิศตะวันออก ซึ่งเป็นเขตติดต่อกับอำเภอเชียงแสน มีเนินเขาเตี้ยตลอดแนวเช่นกัน

สภาพดินฟ้าอากาศ ของอำเภอแม่สายแบ่งเป็นสามฤดู คือ

ฤดูฝน เริ่มตั้งแต่เดือนมิถุนายน ถึงเดือนกันยายน และจะมีฝนตกชุกมาก ในระยะประมาณเดือนสิงหาคม–กันยายน ปริมาณน้ำฝนโดยเฉลี่ยปีละ ๒๗๐.๕ มิลลิเมตร

ฤดูหนาว เริ่มตั้งแต่เดือนตุลาคม—มกราคม อากาศในฤดูหนาวอำเภอนี้ ค่อนข้างจะหนาวกว่าทุกอำเภอ ของจังหวัดเชียงราย เพราะมีลมพัดอยู่ตลอดเวลา โดยพัดมาจากช่องเขาทางทิศเหนือ ของสาธารณรัฐสังคมนิยมแห่งสหภาพพม่า แล้วพัดเข้ามาสู่อำเภอแม่สาย ในบางปี อุณหภูมิลดลงเหลือ ๒-๘ องศาเซ็นเซียส และมักมีหมอกลงจัดตลอดฤดู ซึ่งอำนวยประโยชน์ในการเพาะปลูกพืชไร่บางชนิดเป็นอย่างดี

ฤดูร้อน เริ่มตั้งแต่เดือนกุมภาพันธ์ ถึงเดือนพฤษภาคม อากาศในฤดูร้อน ในท้องที่อำเภอแม่สาย จะไม่ร้อนจัดนัก เนื่องจากในเวลากลางวัน มีลมพัดอยู่ตลอดเวลา

ลำน้ำที่สำคัญ มีแม่น้ำที่อำนวยประโยชน์ในการเกษตรกรรมให้แก่ราษฎร และเป็นเส้นกั้นพรมแดนตามธรรมชาติ ระหว่างประเทศไทย กับสาธารณรัฐสังคมนิยมแห่งสหภาพพม่าอีกด้วย ที่สำคัญมีอยู่ ๓ สาย คือ

(๑) แม่น้ำสาย มีต้นน้ำอยู่ในสาธารณรัฐสังคมนิยมแห่งสหภาพพม่า ไหลจากทางทิศตะวันตกไปทิศตะวันออก เป็นแม่น้ำที่กั้นเขตแดนไทย กับสาธารณรัฐสังคมนิยมแห่งสหภาพพม่า ตั้งแต่บริเวณถ้ำผาจม ตำบลแม่สาย ไปบรรจบกับแม่น้ำรวก บริเวณบ้านป่าแดง หมู่ที่ ๑๑ ตำบลเกาะช้างแม่น้ำสายไม่มีประโยชน์ในการคมนาคม แต่เป็นแหล่งน้ำสำหรับใช้ในการเกษตรกรรมที่สำคัญ ราษฎรได้จัดทำเหมืองฝาย เพื่อทดน้ำเข้าไปทำการเพาะปลูกได้ตลอดปี ขณะนี้มีโครงการชลประทานแม่สาย ของกรมชลประทาน มาดำเนินการทดน้ำไปสู่คลองส่งน้ำ ซึ่งขุดผ่านตำบล และหมู่บ้านต่าง ๆ เสร็จเรียบร้อยแล้วสามารถจ่ายน้ำไปใช้ในการเกษตรกรรมของราษฎรได้ตลอดปี

(๒) แม่น้ำรวก เป็นแม่น้ำกั้นเขตแดนระหว่างไทย กับสาธารณรัฐสังคมนิยมแห่งสหภาพพม่าอีกสายหนึ่ง เชื่อมต่อกับลำน้ำแม่สาย ที่บ้านป่าแดงหลวง หมู่ที่ ๕ ตำบลเกาะช้าง อำเภอแม่สายไหลไปลงสู่ม่าน้ำโขง ทางทิศตะวันออก ในเขตท้องที่อำเภอเชียงแสน ตรงพื้นที่ ที่เรียกว่า “สามเหลี่ยมทองคำ”

(๓) แม่น้ำมะ เป็นแม่น้ำสายเล็ก ๆ ต้นน้ำเกิดจากเทือกเขาทางทิศตะวันตก อำเภอแม่สาย เป็นน้ำต่าง ๆ เช่น น้ำห้วยไคร้ น้ำโป่ง น้ำถ้ำ น้ำจ้อง น้ำปี่ ไหลมารวม

กันในห้องที่ตำบลโป่งผา ผ่านตำบลห้วยไคร้ ตำบลโป่งผา ตำบลเกาะช้าง ไปบรรจบกับแม่น้ำรวก ที่บ้านสันนา หมู่ที่ ๒ ตำบลเกาะช้าง มีความยาวประมาณ ๑๕ กิโลเมตร เป็นแม่น้ำที่อำนวยความสะดวก ในการเกษตรกรรม ที่สำคัญสายหนึ่ง

ห้วย นอง คลอง บึง อ่างเก็บน้ำ มีลำน้ำห้วย นอง บึงในห้องที่หลายแห่ง จะมีน้ำเฉพาะในฤดูฝนเท่านั้น ไม่สามารถจะเก็บน้ำไว้ได้ เมื่อถึงฤดูแล้งจะซึมแห้งหายไป และบางแห่งเปลี่ยนสภาพเป็นที่ดินเขินไป จึงไม่ได้รับประโยชน์เท่าที่ควร

ทรัพยากรธรรมชาติ แต่เดิมพื้นที่แถบนี้อุดมไปด้วยไม้สักอันมีค่า และต่อมาได้ถูกทำลายไปหมด คงมีป่าไม้เหลืออยู่เป็นส่วนน้อย ตามเทือกเขาทางทิศตะวันตกตลอดแนว ซึ่งมีพื้นที่เป็นป่าอยู่ประมาณ ๖๐ ตารางกิโลเมตร หรือประมาณ ๓๘,๔๗๕ ไร่ ป่าในพื้นที่ดังกล่าว มีลักษณะเป็นป่าดิบ เรียกว่า “ดอยนางนอน” เป็นป่าสงวนแห่งชาติ แต่ป่านี้ได้ถูกทำลายไปโดยชาวเขาที่อาศัยอยู่บนดอยต่าง ๆ ได้ถางป่าทำไร่เพาะปลูกจนขณะนี้กรมป่าไม้ต้องทำการปลูกป่าทดแทน เพื่ออนุรักษ์ต้นน้ำลำธารไว้

สำหรับแร่ธาตุนั้น ยังไม่ปรากฏว่ามีการสำรวจ หรือขุดพบแร่สำคัญอันมีค่าทางเศรษฐกิจแต่อย่างใด

### ๓.๓ การปกครอง

#### ๓.๓.๑ การบริหารราชการส่วนภูมิภาค

(๑) กิ่งอำเภอ ไม่มี

(๒) ตำบล ๕ ตำบล หมู่บ้านมี ๖๖ หมู่บ้าน

- ตำบลแม่สาย มี ๑๘ หมู่บ้าน
- ตำบลเกาะช้าง มี ๑๒ หมู่บ้าน
- ตำบลเมืองชุม มี ๘ หมู่บ้าน
- ตำบลโป่งผา มี ๑๓ หมู่บ้าน
- ตำบลห้วยไคร้ มี ๑๕ หมู่บ้าน



## ๓.๓.๒ การบริหารราชการส่วนท้องถิ่น

- (๑) เทศบาลเมือง เทศบาลตำบล ไม่มี
- (๒) สุขาภิบาลมี ๑ แห่ง คือสุขาภิบาลแม่สาย
  - ตำบลในเขตสุขาภิบาล มี ๑ ตำบล ๕ หมู่บ้าน
    - ตำบลแม่สาย บ้านแม่สาย หมู่ที่ ๑
    - บ้านเวียงพาน หมู่ที่ ๒
    - บ้านป่าย่าง หมู่ที่ ๘
    - บ้านไม้สูงชน หมู่ที่ ๑๐
    - บ้านเกาะทราย หมู่ที่ ๑๗
- (๓) สภาตำบลมี ๕ แห่งคือ
  - สภาตำบลแม่สาย
  - สภาตำบลเกาะช้าง
  - สภาตำบลศรีเมืองชุม
  - สภาตำบลโป่งผา
  - สภาตำบลห้วยไคร้

## ๓.๔ การสาธารณสุข

๓.๔.๑ โรงพยาบาล ๑ แห่ง

๓.๔.๒ สถานีอนามัย ๔ แห่ง

## ๓.๕ การอาชีพและธุรกิจ

๓.๕.๑ การเกษตร ราษฎรส่วนใหญ่มีอาชีพในการเกษตร คือการทำนาและปลูกพืชหลักมีเนื้อที่นาประมาณ ๘๕,๓๙๒ ไร่ ส่วนใหญ่ราษฎรนิยมปลูกข้าวเหนียว ข้าวเจ้า มีปลูกบ้างเป็นส่วนน้อย ผลผลิตข้าวเปลือกได้ประมาณปีละ ๕๕,๕๐๑.๘ ตัน ผลผลิตเฉลี่ย ๖๕ ถึง ต่อไร่ เป็นการ

- การทำนา ๔๖.๔๑ % พืชไร่ ๗.๙๕ %
- การทำสวน ๑.๖๒ %

### ๓.๕.๒ การปลุกสัตว์

ราษฎรจะเลี้ยงโค กระบือ เป็ด ไก่ สุกร ตามหมู่บ้านต่าง ๆ  
ไว้ใช้งานและบริโภคเท่านั้น ส่วนการเลี้ยงไก่เพื่อจำหน่ายเริ่มมีมากขึ้น

### ๓.๕.๓ การประมง

ราษฎรมีการชุดบ่อเลี้ยงปลาน้ำจืด ตามหมู่บ้าน ไว้จำหน่ายและ  
บริโภคแต่จำนวนไม่มากนัก

### ๓.๕.๔ การทำเหมืองแร่ ไม่มี

### ๓.๕.๕ การพาณิชย์กรรม

- บริษัท ๓ แห่ง
- ห้างหุ้นส่วน ๘ แห่ง
- โรงแรม ๓ แห่ง
- โรงรับจำนำ -
- โรงมหรสพ ๓ แห่ง

### ๓.๕.๖ ธนาคาร มี ๔ แห่ง

- ธนาคารออมสิน
- ธนาคารกรุงไทยจำกัด
- ธนาคารกสิกรไทยจำกัด
- ธนาคารกรุงเทพจำกัด

### ๓.๖ การศึกษาและศาสนา

- วิทยาลัย วิทยาลัยครู วิทยาลัยเกษตรกรรม ไม่มี
- โรงเรียนของกรมสามัญศึกษา มี ๑ แห่ง
- โรงเรียนประถมศึกษา ๓๙ แห่ง
- โรงเรียนราษฎร์ ๓ แห่ง

ประชาชนส่วนใหญ่นับถือศาสนาพุทธมี

- วัดพุทธศาสนา ๑๒ แห่ง
- สำนักสงฆ์ ๕๔ แห่ง
- โบสถ์คริสต์ศาสนา ๘ แห่ง
- มัสยิด ๑ แห่ง
- ศาลเจ้า ๑ แห่ง

### ๓.๗ การสาธารณูปโภค

๓.๗.๑. ไฟฟ้า มีการไฟฟ้าแม่สาย ของการไฟฟ้าส่วนภูมิภาค ซึ่งเป็นรัฐวิสาหกิจเข้าถึงทุกตำบลและยังมีหมู่บ้านในท้องที่ตำบลต่าง ๆ ที่ไฟฟ้าเข้าไม่ถึง กำลังอยู่ในระหว่างดำเนินการติดตั้งไฟฟ้าแบบพัฒนาอยู่ คาดว่าในปี ๒๕๒๗ คงจะมีไฟฟ้าใช้ทุกหมู่บ้าน

๓.๗.๒ ประปา มีการประปาแม่สาย ของการประปาส่วนภูมิภาค รัฐวิสาหกิจดำเนินการเฉพาะตำบลแม่สาย (ในเขตสุขาภิบาล) บางหมู่บ้านเท่านั้น ราษฎรในหมู่บ้านตำบลอื่น จะมีบ่อน้ำ บ่อน้ำบาดาลใช้ป็นของตนเอง และมีบ่อน้ำตื้น ตามโครงการจัดหา น้ำสะอาดของกรมการปกครองใช้อยู่แล้ว

### ๓.๘ การสหกรณ์ กลุ่มเกษตรกร สมาคมชลประทานราษฎร

- ๓.๘.๑ กลุ่มเกษตรกรทำนา ๔ แห่ง รวมสมาชิก ๒๙๙ คน
- กลุ่มเกษตรกรทำนา ตำบลห้วยไคร้ ๑ แห่ง สมาชิก ๙๐ คน
  - กลุ่มเกษตรกรทำนา ตำบลโป่งผา ๑ แห่ง สมาชิก ๖๔ คน
  - กลุ่มเกษตรกรทำนา ตำบลเกาะช้าง ๑ แห่ง สมาชิก ๘๒ คน
  - กลุ่มเกษตรกรทำนา ตำบลแม่สาย ๑ แห่ง สมาชิก ๖๐ คน
- ๓.๘.๒ กลุ่มแม่บ้านเกษตรกร ๑๑ แห่ง รวมสมาชิก ๖๒๙ คน
- กลุ่มแม่บ้านเกษตรกรตำบลโป่งผา ๕ แห่ง สมาชิก ๒๒๓ คน
  - กลุ่มแม่บ้านเกษตรกรตำบลแม่สาย ๒ แห่ง สมาชิก ๑๒๘ คน
  - กลุ่มแม่บ้านเกษตรกรตำบลห้วยไคร้ ๑ แห่ง สมาชิก ๑๖๒ คน
  - กลุ่มแม่บ้านเกษตรกรตำบลศรีเมืองชุม ๒ แห่ง สมาชิก ๗๘ คน
  - กลุ่มแม่บ้านเกษตรกรตำบลเกาะช้าง ๑ แห่ง สมาชิก ๓๘ คน

- ๓.๘.๓ กลุ่มยุวเกษตรกร ๖ แห่ง รวมสมาชิก ๑๓๕ คน  
 กลุ่มยุวเกษตรกรตำบลเกาะช้าง ๑ แห่ง สมาชิก ๒๔ คน  
 กลุ่มยุวเกษตรกรตำบลห้วยไคร้ ๑ แห่ง สมาชิก ๒๑ คน  
 กลุ่มยุวเกษตรกร ตำบลศรีเมืองชุม ๒ แห่ง สมาชิก ๔๔ คน  
 กลุ่มยุวเกษตรกรตำบลแม่สาย ๑ แห่ง สมาชิก ๒๐ คน  
 กลุ่มยุวเกษตรกรตำบลโป่งผา ๑ แห่ง สมาชิก ๒๖ คน

๓.๘.๔ สมาคมชลประทานราษฎร์ ๑ แห่ง สมาชิก ๒๕,๙๖๑ คน

- ๓.๘.๕ กลุ่มสหกรณ์การเกษตรแม่สายจำกัด  
 กลุ่มสหกรณ์การเกษตร ตำบลแม่สาย ๕ กลุ่ม สมาชิก ๑๗๑ คน  
 กลุ่มสหกรณ์การเกษตร ตำบลโป่งผา ๔ กลุ่ม สมาชิก ๖๗ คน  
 กลุ่มสหกรณ์การเกษตร ตำบลห้วยไคร้ ๑๑ กลุ่ม สมาชิก ๓๓๒ คน  
 กลุ่มสหกรณ์การเกษตร ตำบลเกาะช้าง ๕ กลุ่ม สมาชิก ๑๕๒ คน  
 กลุ่มสหกรณ์การเกษตร ตำบลศรีเมืองชุม ๕ กลุ่ม สมาชิก ๑๔๕ คน  
 กลุ่มสหกรณ์ผู้เลี้ยงสุกร อําเภอแม่สาย ๑ กลุ่ม สมาชิก ๓๒ คน

### ๓.๙ การคลัง

๓.๙.๑ เงินผลประโยชน์ของแผ่นดิน รวม ๔,๙๔๕,๒๐๒.๙๓ บาท

๓.๙.๒ เงินได้องค์การบริหารส่วนจังหวัด (ส่วนอําเภอ)

รวม ๔๒๐,๔๙๖.๘๒ บาท

### ๓.๑๐ การรักษาความสงบและความปลอดภัย

มีสถานีตำรวจภูธรประจำอําเภอ ๑ แห่ง สถานีตำรวจภูธรตำบล ๑ แห่ง  
 ตั้งอยู่ที่บ้านสันนา หมู่ที่ ๒ ตำบลเกาะช้าง อําเภอแม่สาย จังหวัดเชียงราย

๓.๑๐.๑ ลักษณะคดีอาญาปรากฏมี ดังนี้

(๑) ช่าคนตาย

(๒) ปล้นทรัพย์

(๓) ชิงทรัพย์

(๔) วางเพลิง

## ๓.๑๑ ทำเนียบรายนามผู้ดำรงตำแหน่งนายอำเภอ

๑. นายสนั่น สุวิเศษศักดิ์	๒๔๙๓-๒๔๙๓
๒. นายสุธี โอบอ้อม	๒๔๙๓-๒๔๙๔
๓. นายสมชาย กลิ่นแก้ว	๒๔๙๔-๒๔๙๗
๔. นายสัญญา สุวรรณสายะ	๒๔๙๗-๒๔๙๗
๕. นายสุวรรณ เศวตศิลา	๒๓๙๗-๒๔๙๙
๖. นายสำราญ บุขปนนิช	๒๔๙๙-๒๕๐๑
๗. นายประสิทธิ์ โกมลมาลย์	๒๕๐๑-๒๕๐๒
๘. นายสำราญ บุขปนนิช	๒๕๐๒-๒๕๐๓
๙. นายบุรี พรหมลักขโณ	๒๕๐๓-๒๕๐๔
๑๐. นายเสริมศักดิ์ โคจรสวัสดิ์	๒๕๐๔-๒๕๑๑
๑๑. นายธวัชชัย สมสมาน	๒๕๑๑-๒๕๑๒
๑๒. นายสวัสดิ์ วรพงษ์	๒๕๑๒-๒๕๑๗
๑๓. ร.ต. บุญนพ ฤปะติวงศ์	๒๕๑๗-๒๕๑๘
๑๔. นายถาวร จิตต์เยี่ยม	๒๕๑๘-๒๕๒๐
๑๕. เวื่ออากาศตรีสินธุ์ วงศ์สุนทร	๒๕๒๐-๒๕๒๒
๑๑. นายสำเร็จ ปุณโยปกรณ	๒๕๒๒-๑๖ ต.ค. ๒๖
๑๗. พันตรีสิโรตม์ สุวรรณนาคินทร์	๑๗ ต.ค. ๒๖-ปัจจุบัน

## ๔. อำเภอเชียงแสน

## ๔.๑ ประวัติความเป็นมา

ตามประวัติศาสตร์กล่าวว่า พระเจ้าแสนภูเป็นผู้สร้างเมืองเชียงเมื่อ พ.ศ. ๑๘๗๑ มีเจ้าเมืองปกครองสืบเนื่องกันมาหลายพระองค์ บางสมัยตกอยู่ในอำนาจของพม่าและมอญ บางสมัยก็ตกเป็นเมืองร้าง จนกระทั่งมาถึงสมัยพระบาทสมเด็จพระจุลจอมเกล้าเจ้าอยู่หัวรัชกาลที่ ๕

แห่งกรุงรัตนโกสินทร์ ได้มีพวกพม่า ลื้อ เขิน จากเชียงตุงยกครอบครัวมาอยู่เมืองเชียงแสนอีก เจ้าอินวิชยานนท์ เจ้าเมืองนครเชียงใหม่ต้องเกณฑ์กำลังผู้คนมาขับไล่ ต่อมาได้โปรดเกล้าฯ ให้เจ้าอินตะแห่งเมืองลำพูนอพยพครอบครัวประมาณ ๑,๕๐๐ ครอบครัวมาอยู่ที่เมืองเชียงแสน เจ้าอินตะได้ควบคุมดูแลให้ราษฎรช่วยกันหักล้างถางพง มีการทำเหมืองฝายอย่างทั่วถึงกัน ทำให้การประกอบอาชีพของราษฎรได้ผลดี ประชาชนเพิ่มจำนวนขึ้นและมีความเจริญรุ่งเรืองขึ้นเป็นลำดับเจ้าอินตะได้รับพระราชทานบรรดาศักดิ์เป็น พระยาเดชดำรง เจ้าเมืองเชียงแสน ต่อมา พ.ศ. ๒๔๔๐ พระยาเดชดำรงถึงแก่กรรม นายสุรชัยวงศ์ผู้เป็นบุตรจึงดำรงตำแหน่งเจ้าเมืองเชียงแสน แทนบิดาจนถึง พ.ศ. ๒๔๔๒ จึงได้ทรงพระกรุณาโปรดเกล้าฯ ให้เป็น พระยาราชเดชดำรง และในปีเดียวกันนี้ได้ย้ายที่ทำการเมืองเชียงแสนมาตั้งที่เมืองกาสา (อำเภอแม่จันปัจจุบัน) ซึ่งอยู่ห่างแม่น้ำโขงประมาณ ๓๖ กิโลเมตร และต่อมาได้เปลี่ยนชื่อเมืองกาสาเป็น อำเภอเชียงแสน ส่วนเมืองเชียงแสนเดิมให้ยุบเป็นกิ่งอำเภอเชียงแสนหลวงเสีย ครั้นในปี พ.ศ. ๒๔๘๒ ทางราชการพิจารณาเห็นว่าที่กิ่งอำเภอเชียงแสนอยู่ติดกับแม่น้ำจัน จึงได้เปลี่ยนชื่อใหม่จากอำเภอเชียงแสน เป็นอำเภอแม่จัน ครั้นต่อมา พ.ศ. ๒๔๗๐ ก็ยกฐานะเมืองเชียงแสนเดิมเป็นกิ่งอำเภอเชียงแสนขึ้นกับอำเภอแม่จัน ครั้นเมื่อวันที่ ๑๐ เมษายน ๒๕๐๐ ได้รับการพิจารณายกฐานะจากกิ่งอำเภอเชียงแสน เป็นอำเภอเชียงแสนขึ้นอยู่ในความปกครองของจังหวัดเชียงราย

(พ.ศ. ที่เปลี่ยนชื่ออำเภอเชียงแสนเป็นอำเภอแม่จัน มีพระราชกฤษฎีกา พ.ศ. ๒๔๘๒ พร้อมกับตั้งกิ่งอำเภอเชียงแสน)

#### ๔.๒ ภูมิศาสตร์

๔.๒.๑ ที่ตั้งของที่ว่าการอำเภอเชียงแสน ตั้งอยู่ที่ถนนริมโขง หมู่ที่ ๒ ตำบลเวียง อำเภอเชียงแสน

๔.๒.๒ พื้นที่ของอำเภอ ๕๔๐ ตารางกิโลเมตร

๔.๒.๓ อาณาเขต

- ทิศเหนือ ติดต่อกับรัฐเชียงตุง สาธารณรัฐสังคมนิยมแห่งสหภาพพม่า
- ทิศใต้ ติดต่อกับอำเภอเชียงของ และอำเภอแม่จัน จังหวัดเชียงราย

## ๔.๓.๒ การบริหารราชการส่วนท้องถิ่น

- (๑) สุขาภิบาล มี ๑ แห่ง คือสุขาภิบาลเวียงเชียงแสน  
ตำบลในเขตสุขาภิบาลมี ๑ ตำบล ๒ หมู่บ้าน คือ  
-ตำบลเวียง หมู่ที่ ๒ บางส่วน และหมู่ที่ ๓ บางส่วน
- (๒) สภาตำบล มี ๔ แห่ง คือ  
- สภาตำบลเวียง  
- สภาตำบลป่าสัก  
- สภาตำบลศรีดอนมูล  
- สภาตำบลบ้านแซว

## ๔.๔ การสาธารณสุข

๔.๔.๑ โรงพยาบาล ๑ แห่ง

๔.๔.๒ สถานีอนามัย ๔ แห่ง

## ๔.๕ การอาชีพและธุรกิจ

๔.๕.๑ การเกษตร ราษฎรในท้องที่ประกอบอาชีพเกษตรกรรม ๘๐%

๔.๕.๒ การอุตสาหกรรม โรงบ่มไບยาสูบ ๔ โรง  
โรงไม้มันสัมปะหลัง ๑ โรง  
โรงสีข้าวขนาดกลาง ๔๗ โรง

๔.๕.๓ การพาณิชย์กรรม โรงแรม ๑ แห่ง  
โรงมหรสพ ๑ แห่ง

๔.๕.๔ การธนาคาร มีธนาคารเพื่อการเกษตรและสหกรณ์การเกษตร ๑ แห่ง

## ๔.๖ การศึกษาและศาสนา

๔.๖.๑ โรงเรียนของกรมสามัญศึกษา ๑ แห่ง ครู ๓๕ คน นักเรียน ๕๕๓ คน

๔.๖.๒ โรงเรียนประถมศึกษา ๓๕ แห่ง ครู ๕๕๗ คน นักเรียน ๖,๘๑๘ คน

๔.๖.๔ โรงเรียนราษฎร ๑ แห่ง ครู ๕ คน นักเรียน ๑๓๒ คน  
ประชาชนส่วนใหญ่ นับถือศาสนาพุทธ

- วัดพุทธศาสนา ๑๓ แห่ง
- สำนักสงฆ์ ๒๑ แห่ง

#### ๔.๗ การสาธารณูปโภค

๔.๗.๑ ไฟฟ้า มีการไฟฟ้าของการไฟฟ้าส่วนภูมิภาคบริการจ่ายกระแสไฟ รวม ๓ ตำบล คือ ตำบลเวียง ตำบลป่าสัก และตำบลศรีดอนมูล ส่วนตำบลบ้านแซว กำลังติดตั้งเสา และเตรียมพาดสายจ่ายกระแสไฟฟ้าต่อไปในอนาคตอันใกล้

๔.๗.๒ ประปา มีการจ่ายน้ำประปาใช้เฉพาะในเขตสุขาภิบาลเวียงเชียงแสน เป็นของสุขาภิบาลเวียงเชียงแสน

#### ๔.๘ การสหกรณ์

กลุ่มสหกรณ์ในท้องที่มีรวม ๓๐ กลุ่ม

#### ๔.๙ การคลัง

๔.๙.๑. เงินผลประโยชน์ของแผ่นดิน รวม ๘๖,๒๕๐๔.๐๖ บาท

- ภาษีเงินได้บุคคลธรรมดา	จำนวน	๖๙๗,๐๑๘ บาท
- ภาษีการค้า	,,	๔๕,๙๓๙.๓๓ บาท
- อากรเสตมป์	,,	๕๓.๐๑๐.๕๐ บาท
- อากรมหรสพ	,,	๖๒,๔๑๖.๒๓ บาท
- ค่าขายของเบ็ดเตล็ด	,,	๒๗๐ บาท
- ค่าปรับ	,,	๓,๘๕๐ บาท

๔.๙.๒ รายได้องค์การบริหารส่วนจังหวัด รวม ๒๘๔,๒๗๒.๑๖ บาท

#### ๔.๑๐ การรักษาความสงบเรียบร้อยและความปลอดภัย

๔.๑๐.๑ สถานีตำรวจภูธรอำเภอ ๑ แห่ง

๔.๑๐.๒ สถานีตำรวจภูธรตำบล ๑ แห่ง



## ๔.๑๐.๓ ลักษณะคดีอาญาปรากฏมี ดังนี้

- ฆ่าคนตาย
- ปล้นทรัพย์
- ชิงทรัพย์

## ๔.๑๑ ทำเนียบรายนามผู้ดำรงตำแหน่งนายอำเภอ

๑. ร.ต.ต. ขจร ทัพบำรุง	๒๕๐๐-๒๕๐๑
๒. นายสุชาติ ส. วงศ์พันธ์	๒๕๐๑-๒๕๐๔
๓. นายไพบุลย์ แแดงสนั่น	๒๕๐๔-๒๕๐๗
๔. นายสมบูรณ์ พรหมเมตร์	๒๕๐๗-๒๕๑๔
๕. ร.ต. บุญนพ ฤปะติวงศ์	๒๕๑๔-๒๕๑๗
๖. พ.ต. สุรศักดิ์ ตรีมงคล	๒๕๑๗-๒๕๑๙
๗. นายดิเรก ตันวิรัช	๒๕๑๙-๒๕๒๑
๘. นายพจน์ อู่ธนา	๒๕๒๑-๒๕๒๒
๙. นายเรียบ นราดิศร	๒๕๒๒-๖มี.ค.๒๖
๑๐. นายบุญส่ง นพวงศ์	๗มี.ค.๙๖-ปัจจุบัน

## ๕. อำเภอเชียงของ

## ๕.๑ ประวัติความเป็นมา

อำเภอเชียงของเดิมมีฐานะเป็นเมืองเรียกว่า “เมืองเชียงของ” ขึ้นอยู่ในความปกครองของนครน่าน เจ้าผู้ครองนครน่านได้แต่งตั้งให้ เจ้าอริยะวงศ์เป็นเจ้าเมืองเชียงของ ตั้งแต่ปี พ.ศ. ๑๘๐๕ เป็นต้นมา จนถึงเจ้าเมืองเชียงขององค์สุดท้ายคือ พระยาจิตวงษ์วรยศรังษี ภัทรวงมหาราชไทย จึงได้ประกาศ ลงวันที่ ๙ มิถุนายน ๒๔๕๓ (ร.ศ. ๑๒๙) ให้ยุบเมืองเชียงของขึ้นกับจังหวัดเชียงรายมาจนถึงปัจจุบัน และได้แต่งตั้งให้พระยาจิตวงษ์วรยศรังษีเป็น นายอำเภอคนแรก ของอำเภอเชียงของ จังหวัดเชียงราย

## ๕.๒ ภูมิศาสตร์

### ๕.๒.๑ ที่ตั้งของทิวเขาอำเภอย่างง

อำเภอย่างง เป็นอำเภอชายแดน ตั้งอยู่เหนือสุดของประเทศไทยทาง ด้านที่ติดต่อกับประเทศลาว ห่างจากกรุงเทพมหานคร ๑,๐๘๒ กิโลเมตร อยู่ทางทิศตะวันออก เียงเหนือของจังหวัดเชียงรย ห่างจากจังหวัดเชียงรย ๑๔๑ กิโลเมตร ทิวเขาอำเภอย่างง ตั้งอยู่ หมู่ที่ ๒ ตำบลเวียง มีทางหลวงจังหวัดสายที่ ๑๐๒๐ (เชียงรย-เชียงง) เป็นเส้นทางหลัก ในการคมนาคม

๕.๒.๒ พื้นที่ อำเภอย่างงมีพื้นที่ประมาณ ๑,๓๖๒.๙ ตารางกิโลเมตร เป็น ป่าไม้ ๘๔๔.๒ ตารางกิโลเมตร เป็นที่ทำการเกษตร ๑๓๔,๗๐๘ ไร่

### ๕.๒.๓ อาณาเขต

– ทิศเหนือ ติดต่อกับบ้านแซว อำเภอย่างงแสน และแขวงหลวงน้ำทา สาธารณรัฐประชาธิปไตยประชาชนลาว

– ทิศใต้ ติดต่อกับตำบลยางงอม อำเภอย่างง จังหวัดเชียงรย

– ทิศตะวันออก ติดต่อกับแขวงหลวงน้ำทา สาธารณรัฐประชาธิปไตย ประชาชนลาว

– ทิศตะวันตก ติดต่อกับบ้านแซว อำเภอย่างงแสน, อำเภอย่างง และ ตำบลทุ่งก่อ อำเภอย่างงชัย

### ๕.๒.๔ ลักษณะภูมิประเทศ

อำเภอย่างงตั้งอยู่ระหว่างเส้นรุ้งเหนือที่ ๑๙-๒๐ ลักษณะทั่วไป เป็นที่ราบสูงเต็มไปด้วยป่าไม้และภูเขาใหญ่น้อยล้อมรอบ

### ๕.๒.๕ สภาพดินฟ้าอากาศ

อำเภอย่างงเป็นเมืองในหุบเขา และไกลจากทะเล ฤดูหนาวอากาศ ึ่งหนาวจัด บางปีมีอุณหภูมิถึง-๒ องศาเซลเซียส อากาศไม่ร้อนและฝนตกชุกในฤดูฝน

ฤดูกาต

ฤดูร้อน ระหว่างเดือนมีนาคม ถึงเดือนพฤษภาคม

ฤดูฝน ระหว่างเดือนมิถุนายน ถึงเดือนตุลาคม

ฤดูหนาว ระหว่างเดือนพฤศจิกายน ถึงเดือนกุมภาพันธ์

๕.๓ การปกครอง

๕.๓.๑ การบริหารราชการส่วนภูมิภาค

(๑) ตำบล ๙ ตำบล หมู่บ้าน ๗๒ หมู่บ้าน

– ตำบลเวียง	มี	๑๑	หมู่บ้าน
– ตำบลสถาน	มี	๘	หมู่บ้าน
– ตำบลศรีดอนชัย	มี	๙	หมู่บ้าน
– ตำบลศรี	มี	๗	หมู่บ้าน
– ตำบลบุญเรือง	มี	๗	หมู่บ้าน
– ตำบลห้วยซ้อ	มี	๙	หมู่บ้าน
– ตำบลม่วงยาย	มี	๑๐	หมู่บ้าน
– ตำบลปอ	มี	๑๑	หมู่บ้าน

๕.๓.๒ การบริหารราชการส่วนท้องถิ่น

(๑) สุขาภิบาล ๑ แห่ง คือสุขาภิบาลเวียงเชียงของ

ตำบลในเขตสุขาภิบาลมี ๑ ตำบล ๒ หมู่บ้าน คือ

– ตำบลเวียง มีบ้านหมู่ที่ ๒, ๓

(๒) สภาตำบล ๙ แห่ง คือ

- สภาตำบลเวียง
- สภาตำบลสถาน
- สภาตำบลศรีดอนชัย
- สภาตำบลศรี
- สภาตำบลบุญเรือง

- สภาตำบลห้วยซ้อ
- สภาตำบลม่วงยาย
- สภาตำบลปอ
- สภาตำบลหล้ายางว

#### ๕.๔ การสาธารณสุข

- ๕.๔.๑ โรงพยาบาล ๑ แห่ง
- ๕.๔.๒ สถานีอนามัย ๗ แห่ง
- ๕.๔.๓ สถานีผดุงครรภ์ ๒ แห่ง

#### ๕.๕ การอาชีพและธุรกิจ

##### ๕.๕.๑ การเกษตร (ราษฎรประกอบอาชีพ)

- ทำนาเหนือที่	๑๐๑,๑๘๑	ไร่	คิดเป็นร้อยละ	๗๕.๐๘
- ปลูกข้าวโพด	๑๘,๓๕๖	ไร่	-,-	๑๓.๖๒
- ปลูกถั่ว	๑,๐๐๐	ไร่	-,-	๐.๗๔
- อื่น ๆ	๑๔,๒๓๗	ไร่	-,-	๑๐.๕๖

##### ๕.๕.๒ การปศุสัตว์

มีการเลี้ยงสัตว์ไว้ใช้แรงงานและเพื่อบริโภค เช่น ช้าง ม้า โค กระบือ

หมู เป็ด ไก่

##### ๕.๕.๓ การทำเหมืองแร่

มีการสำรวจและทำเหมืองแร่ดินขาว หินสบู่ และไฟโรฟิลไลท์ ที่ตำบล

บุญเรือง ๑ แห่ง

##### ๕.๕.๔ การอุตสาหกรรม

อุตสาหกรรมในท้องถิ่นที่อำเภอเชียงของ มีแต่อุตสาหกรรมขนาดย่อม และ

ดำเนินกิจการโดยเอกชน มีดังนี้

- โรงบ่มใบยาสูบ ๘ โรง
- โรงสีข้าวเล็ก ๔๔ โรง
- โรงสีข้าวขนาดกลาง ๑๖ โรง

### ๕.๕.๕ การพาณิชย์กรรม

การค้าขายในอำเภอเชียงของ ก่อนที่จะมีการประกาศปิดพรมแดนระหว่างประเทศไทยกับสาธารณรัฐประชาธิปไตยประชาชนลาว อยู่ในสภาพค้าขายคล่องตัว แต่ในปัจจุบันซึ่งมีการปิดพรมแดนแล้ว สถิติการค้าขายได้ลดน้อยลง โดยเฉพาะการค้าขายเครื่องอุปโภคบริโภคของร้านค้าในเขตสุขาภิบาลเวียงเชียงของ อันเป็นย่านการค้าของอำเภอ มีสินค้าที่เป็นความต้องการของประชาชนลาวเป็นส่วนใหญ่ แต่ไม่อาจติดต่อค้าขายกันได้ นอกจากกิจการค้าขายแล้ว ยังมีโรงแรม ๓ แห่ง โรงมหรสพ ๓ แห่ง

### ๕.๖ การศึกษาและศาสนา

- โรงเรียนของกรมสามัญศึกษา ๒ แห่ง จำนวนครู ๓๕ คน นักเรียน ๑,๒๗๔ คน
- โรงเรียนประถมศึกษา ๔๗ แห่ง จำนวนครู ๔๙๓ คน จำนวนนักเรียน ๑๐,๖๔๙ คน
- โรงเรียนการศึกษาผู้ใหญ่สังกัดกรมสามัญศึกษา กองการศึกษาผู้ใหญ่ ๒ โรงเรียน คือ โรงเรียนผู้ใหญ่เชียงของวิทยาคม ระดับ ๓ และโรงเรียนผู้ใหญ่วัดทุ่งไร่ ระดับ ๓
- เปิดการศึกษาผู้ใหญ่แบบกลุ่มสนใจ สอบวิชาสี่พระยะสั้นไปแล้ว รวม ๑๒ กลุ่ม มีนักศึกษา จำนวน ๑๘๕ คน

ประชาชนส่วนใหญ่นับถือศาสนาพุทธ

- วัดพุทธศาสนา ๒๓ แห่ง
- สำนักสงฆ์ ๓๒ แห่ง
- โบสถ์คริสต์ศาสนา ๑ แห่ง
- มัสยิด - แห่ง
- ศาลเจ้า ๑ แห่ง

### ๕.๗ การสาธารณูปโภค

๕.๗.๑ อำเภอเชียงของมีไฟฟ้าใช้ในท้องที่ตำบลเวียง, ตำบลสถาน, ตำบลศรีดอนชัย, ตำบลศรีง, ตำบลบุญเรือง รวม ๕ ตำบล การไฟฟ้าที่ใช้เป็นของรัฐวิสาหกิจ

๕.๗.๒ อำเภอเชียงของมีกิจการประปา ๑ แห่ง เป็นของสุขาภิบาลเวียงเชียงของ สร้างเมื่อ พ.ศ. ๒๕๒๐ เป็นกิจการประปาขนาดกลาง ถึงเก็บน้ำมีความจุ ๒๐๐ ลูกบาศก์เมตร ถึงจ่ายน้ำมีความจุ ๑๐๐ ลูกบาศก์เมตร

#### ๕.๘ การสหกรณ์

สหกรณ์อำเภอเชียงของ ดำเนินกิจการภายในวงเงินทุนทั้งหมด ๕,๐๐๐,๐๐๐ บาท มีสมาชิกจำนวน ๑,๐๓๔ คน ในปี พ.ศ. ๒๕๒๔ ให้เงินกู้แก่สมาชิก จำนวน ๕๙๓ ราย เป็นเงิน ๑,๘๗๒,๒๐๐ บาท ดำเนินกิจการสหกรณ์ ๒ ประเภท คือสหกรณ์การเกษตร และสหกรณ์ผู้เลี้ยงสุกรดำเนินกิจการซื้อและธุรกิจการขายจำนวนมาก

#### ๕.๙ การคลัง

๕.๙.๑ เงินผลประโยชน์ของแผ่นดิน รวม ๗๙๙,๔๗๑ บาท

๕.๙.๒ เงินรายได้องค์การบริหารส่วนจังหวัด รวม ๓๗๘,๗๑๔.๕๐ บาท

— ตำบลเวียง ๓๐,๗๑๗ บาท

— ตำบลสถาน ๑๔๘,๕๖๔ บาท (รวมทั้งตำบลศรีดอนชัย)

— ตำบลศรี ๒๕,๖๙๔.๕๐ บาท

— ตำบลบุญเรือง ๑๑,๘๔๑ บาท

— ตำบลห้วยซ้อ ๑๔๖,๐๒๐ บาท

— ตำบลม่วงยาย ๑๕,๘๗๘ บาท

— ตำบลปอ ๖,๔๓๐ บาท

๕.๙.๓ เงินรายได้อื่นๆ ของสภาตำบล ปี ๒๕๒๔ รวมทุกตำบล ๒๔,๒๖๔ บาท

#### ๕.๑๐ การรักษาความสงบเรียบร้อยและความปลอดภัย

๕.๑๐.๑ มีสถานีตำรวจภูธรอำเภอ ตั้งอยู่หมู่ที่ ๒ ตำบลเวียง และมีสถานีตำรวจภูธรตำบลอีก ตั้งอยู่หมู่ที่ ๓ ตำบลม่วงยาย มีกำลังเจ้าหน้าที่ตำรวจรวมทั้งสิ้น ๑๕๐ นาย

๕.๑๐.๑ ลักษณะคดีอาญา ปรากฏดังนี้

— คดีฆ่าคนตาย

— คดีปล้นทรัพย์

— คดีอื่น ๆ

๕.๑๑ ทำเนียบรายนามผู้ดำรงตำแหน่งนายอำเภอ

(๑) พระยาจิตวงษ์วรยศรีรังษี (น้อย จิตตางกูร)	พ.ศ. ๒๔๕๗-๒๔๖๐
(๒) พระพิสิษฐรัฐศาสตร์ (หรุ่น กชลักษณ์)	พ.ศ. ๒๔๖๐-๒๔๗๐
(๓) หลวงประดิษฐ์อุตมการ (เชื้อ ทิมสังข์)	พ.ศ. ๒๔๗๐-๒๔๗๙
(๔) ขุนนิสเทสธรรการ (แจ้ว เกตุสิงห์น้อย)	พ.ศ. ๒๔๗๙-๒๔๘๐
(๕) นายผลิ ศรदानนท์	พ.ศ. ๒๔๘๐-๒๔๙๐
(๖) นายสุชาติ สุขวงศ์พันธ์	พ.ศ. ๒๔๙๐-๒๔๙๘
(๗) ร.ต.ต. สอาด สุจริตจันทร์	พ.ศ. ๒๔๙๘-๒๕๐๑
(๘) นายทวี บำรุงพงษ์	พ.ศ. ๒๕๐๑-๒๕๐๘
(๙) ร.ต. เบญจกุล มะกะระวัช	พ.ศ. ๒๕๐๘-๒๕๑๐
(๑๐) นายสมเสียม รัตนศักดิ์	พ.ศ. ๒๕๑๐-๒๕๑๓
(๑๑) นายจุมพล โภคะกุล	พ.ศ. ๒๕๑๓-๒๕๑๖
(๑๒) ร.อ. ชลอ อเนกบุญย์	พ.ศ. ๒๕๑๖-๒๕๒๐
(๑๓) นายสำเร็จ ปุณโยปกรณ	พ.ศ. ๒๕๒๐-๒๕๒๒
(๑๔) นายสาโรช คัชมาตย์	พ.ศ. ๒๕๒๒-๒๕๒๔
(๑๕) นายสิทธิพร เกียรติศิริโรจน์	พ.ศ. ๒๕๒๔-ปัจจุบัน

๖. อำเภอเทิง

๖.๑ ประวัติความเป็นมา

ที่ตั้งอำเภอเทิงปัจจุบัน เดิมทีเดียวเป็นป่ามีราษฎรอาศัยปลูกบ้านเรือนทำมาหากินเป็นแห่ง ๆ อยู่ท่ามกลางป่าดงและสัตว์ป่านานาชนิด ต่อมา พ.ศ. ใดไม่ปรากฏชัดมีราษฎรพวกหนึ่งเป็นเชื้อเจ้าปกครองนครน่าน ได้อพยพมาตั้งถิ่นฐานทำมาหากินได้มาถึงถิ่นที่ตั้งอำเภอเทิงปัจจุบันนี้เห็นว่าพื้นที่ดังกล่าวเป็นบริเวณที่เหมาะสมแก่การเพาะปลูก จึงได้ปลูกบ้านเรือนเป็นหลัก

ฐานและเรียกบริเวณนี้ว่า “เวียงเทิง” เพราะคำว่า “เทิง” หรือ “เทิน” สองคำนี้  
แปลว่า สูงหรือข้างบน

เมื่อ พ.ศ. ๒๔๔๐ อำเภอเทิงมีฐานะเป็นเมืองมาครั้งหนึ่งเรียกว่า “เวียงเทิง” หรือ  
“เมืองเทิง” สังกัดขึ้นกับนครน่าน พระยาไชยสารวงษาเป็นเจ้าปกครองเมือง ต่อมา พ.ศ.  
๒๔๔๓-๒๔๔๔ เจ้าปกครองน่านได้ส่งข้าหลวงขึ้นมาจัดระเบียบการปกครองใหม่โดยรวบรวม  
รวมอำเภอเชียงคำ อำเภอเชียงของ อำเภอปง ในปัจจุบันเข้าเป็นเขตปกครองเดียวกันเรียกว่า  
“บริเวณน่านเหนือ” ยกอำเภอเชียงคำขึ้นเป็นแขวงมีเมืองขึ้น ๓ เมือง คือ เมืองเทิง  
เมืองเชียงของ เมืองปง เรียกเมืองเหล่านี้ว่ากิ่งแขวง คือกิ่งแขวงเมืองเทิง กิ่งแขวงเมือง  
เชียงของ และกิ่งแขวงเมืองปง โดยเฉพาะกิ่งแขวงเมืองเทิงมีนายทองดีเป็นหัวหน้ากิ่งแขวง  
และจัดหมู่บ้านต่าง ๆ เป็น ๑๔ แคว้นเปรียบเทียบเช่นเดียวกันกับการปกครองตำบลปัจจุบัน คือ

- |                     |                         |                     |
|---------------------|-------------------------|---------------------|
| ๑. แคว้นเวียงเทิง   | ๒. แคว้นบ้านหงาว        | ๓. แคว้นบ้านตับเต่า |
| ๔. แคว้นบ้านน้ำแพร่ | ๕. แคว้นบ้านเอียน       | ๖. แคว้นบ้านงัว     |
| ๗. แคว้นบ้านต้า     | ๘. แคว้นบ้านเกียง       | ๙. แคว้นบ้านด้าล    |
| ๑๐. แคว้นบ้านปล้อง  | ๑๑. แคว้นบ้านเชียงเคียน | ๑๒. แคว้นบ้านป่าตาล |
| ๑๓. แคว้นบ้านสัก    | ๑๔. แคว้นบ้านดอนชัย     |                     |

การปกครองแต่ละแคว้นจะมีนายแคว้นเป็นผู้ปกครอง ขึ้นตรงต่อกิ่งแคว้น ต่อมา  
ในราว พ.ศ. ๒๔๔๕ ตรงกับปีชวด (ในรัชกาลสมเด็จพระปิยะมหาราช) หรือในราว พ.ศ.  
๒๔๔๖ มีพวกเงี้ยวตำบลห้วยทราย แคว้นหลวงพระบาง ประเทศอินโดจีน ฝรั่งเศส  
(สาธารณรัฐประชาธิปไตยประชาชนลาว ปัจจุบันนี้) ได้รวบรวมพวกกองโจรเข้าปล้นแขวง  
เมืองเชียงคำ เก็บเอาทรัพย์สินของหลวงไปและจับนายหนานหมอกคำซึ่งเป็นนายแขวงฆ่าเสีย  
การปกครองเกิดขึ้นป่วนทางเจ้านครน่านทราบเหตุจึงได้ส่งกำลังทหารขึ้นมาปราบปรามเหตุการณ์  
จึงได้สงบ

ต่อมาในราว พ.ศ. ๒๔๔๗ ทางราชการจึงได้โอนกองแขวงเวียงเทิงและเชียงของ  
จากนครน่านขึ้นต่อเมืองเชียงราย โดยเฉพาะกิ่งแขวงเมืองเทิงมีพระยาพิศาลคีรีเมฆเป็นผู้



ปกครองและได้ตัดถนนสายใหญ่จากเทิง - เชียงราย และเทิง - เชียงคำ จึงเรียกถนนสายนี้ว่า “ถนนพิศาล” ตามชื่อพระยาพิศาลคีรีเมฆ

ในราวปี พ.ศ. ๒๔๕๗ ทางราชการจึงได้ยกฐานะกิ่งแขวงเทิงขึ้นเป็นอำเภอเรียกว่า “อำเภอเทิง” ขึ้นต่อจังหวัดเชียงรายจนถึงปัจจุบันนี้

## ๖.๒ ภูมิศาสตร์

๖.๒.๑ ที่ตั้งของที่ว่าการอำเภอ ตั้งอยู่ที่ถนนทางหลวงจังหวัด สาย ๑๐๒๐ ตอน เชียงราย-เทิง หมู่ที่ ๑ ตำบลเวียง ระยะทางจากเชียงราย-เทิง ๖๔ ก.ม.

๖.๒.๒ พื้นที่ ๑๒๕๒ ตารางกิโลเมตร

๖.๒.๓ อาณาเขต

- ทิศเหนือ ติดต่อกับ อำเภอเชียงของ จังหวัดเชียงราย
- ทิศใต้ ติดต่อกับ อำเภอจุน จังหวัดพะเยา และ อำเภอป่าแดด จังหวัดเชียงราย
- ทิศตะวันออก ติดต่อกับ อำเภอเชียงคำ จังหวัดพะเยา และสาธารณรัฐประชาธิปไตยประชาชนลาว
- ทิศตะวันตก ติดต่อกับ อำเภอเมืองเชียงราย และ กิ่งอำเภอพญาเม็งราย จังหวัดเชียงราย

๖.๒.๔ ลักษณะภูมิประเทศ ส่วนใหญ่เป็นพื้นที่ราบสูงและต่ำลงไปทางทิศเหนือ มีภูเขาเป็นแนวเขตแดน ระหว่างไทยกับสาธารณรัฐประชาธิปไตยประชาชนลาว

๖.๒.๕ สภาพดินฟ้าอากาศ ฤดูร้อน ร้อนจัด ฤดูหนาว หนาวจัดและมีฝนตกชุกในฤดูฝน

๖.๒.๖ ลำน้ำสำคัญ

- ลำน้ำอิง ตั้งต้นจากอำเภอพะเยา จังหวัดพะเยา ไหลผ่านอำเภอเทิง และไหลลงสู่แม่น้ำโขงที่ อำเภอเชียงของ จังหวัดเชียงราย

- ลำน้ำหงาว ตั้งต้นจากคอยผาหม่น เขตสาธารณรัฐประชาธิปไตยประชาชนลาว ไหลลงสู่แม่น้ำลาว ในเขต อำเภอเทิง แม่น้ำสายนี้มีประโยชน์มาก ในการเกษตรของตำบลทับเต่าและตำบลหงาว
- ลำน้ำลาว ตั้งต้นจากคอยปลั่งกา อำเภอปง ไหลลงสู่แม่น้ำอิงในเขต อำเภอเทิง แม่น้ำสายนี้มีประโยชน์บ้างในการเกษตรพอสมควร

#### ๖.๒.๗. ทรัพยากรธรรมชาติ

- แร่ มีแร่บิไรต์ บ้านขอนแก่นตำบลงิ้ว บ้านหมู่ ๔ ตำบลเวียง อำเภอเทิง
- ป่าไม้ พื้นที่ป่าไม้มีประมาณ ๙๕๐,๗๓๕ ไร่ ไม้ที่สำคัญมี ไม้สัก ไม้ยาง ไม้แดง ไม้ประดู่ ไม้มะค่าและไม้เต็งรัง ฯลฯ

### ๖.๓ การปกครอง

#### ๖.๓.๑ การบริหารราชการส่วนภูมิภาค

- กิ่งอำเภอ ๑ แห่ง คือ กิ่งอำเภอพญาเมงราย
- ตำบล ๑๑ แห่ง หมู่บ้าน ๑๑๓ หมู่บ้าน
 

(๑) ตำบลเวียง	มี	๑๓	หมู่บ้าน
(๒) ตำบลยางหอม	มี	๑๑	หมู่บ้าน
(๓) ตำบลป่าตาล	มี	๘	หมู่บ้าน
(๔) ตำบลต้า	มี	๑๐	หมู่บ้าน
(๕) ตำบลหงาว	มี	๑๕	หมู่บ้าน
(๖) ตำบลทับเต่า	มี	๘	หมู่บ้าน
(๗) ตำบลสันทรายงาม	มี	๕	หมู่บ้าน
(๘) ตำบลงิ้ว	มี	๑๒	หมู่บ้าน
(๙) ตำบลปล้อง	มี	๑๓	หมู่บ้าน
(๑๐) ตำบลแม่ลอย	มี	๑๑	หมู่บ้าน
(๑๑) ตำบลเชียงเคี่ยน	มี	๗	หมู่บ้าน

## ๖.๓.๒ การบริหารราชการส่วนท้องถิ่น

– เทศบาล ไม่มี

– สุขาภิบาล มี ๓ แห่ง คือ

(๑) สุขาภิบาลเวียงเทิง มี ๑ ตำบล ๑ หมู่บ้าน

(๒) สุขาภิบาลบ้านด้า มี ๑ ตำบล ๕ หมู่บ้าน

(๓) สุขาภิบาลปล้อง มี ๑ ตำบล ๔ หมู่บ้าน

– สภาตำบล ๑๑ แห่ง คือ

(๑) สภาตำบลเวียง (๒) สภาตำบลยางหอม

(๓) สภาตำบลป่าตาล (๔) สภาตำบลต้า

(๕) สภาตำบลหงาว (๖) สภาตำบลตับเต่า

(๗) สภาตำบลสันทรายงาม (๘) สภาตำบลงิ้ว

(๙) สภาตำบลปล้อง (๑๐) สภาตำบลแม่ลอย

(๑๐) สภาตำบลเชียงเคี่ยน

## ๖.๔ การสาธารณสุข

๖.๔.๑ โรงพยาบาล ๑ แห่ง

๖.๔.๒ สถานีอนามัย ๘ แห่ง

๖.๔.๓ สถานีผดุงครรภ์ ๓ แห่ง

## ๖.๕ การอาชีพและธุรกิจ

๖.๕.๑ การเกษตร ราษฎรส่วนใหญ่ประกอบอาชีพในการทำนา และการทำไร่  
ข้าวโพดประมาณ ๘๕% ของจำนวนพลเมืองทั้งหมด

๖.๕.๒ การปศุสัตว์ ราษฎรเลี้ยงโค และสุกร เบ็ด โกว

๖.๕.๓ การประมง มีการเลี้ยงปลาตามหนอง และชุกบ่อเลี้ยงปลาตามหมู่บ้าน

๖.๕.๔ การทำเหมืองแร่

(๑) แร่ซีไรต์ หมู่ที่ ๔ ตำบลเวียง

(๒) แร่หินปูนขาว หมู่ที่ ๘ ตำบลยางหอม

๖.๕.๕ การอุตสาหกรรม มีโรงสีข้าวขนาดใหญ่ ๓ แห่ง

๖.๕.๖ การพานิชยกรรม บริษัท ๑ แห่ง

โรงแรม ๑ แห่ง

โรงแรมโทรสพ ๒ แห่ง

## ๖.๖ การศึกษาและศาสนา

๖.๖.๑ วิทยาลัย - แห่ง

- วิทยาลัยครู - แห่ง อาจารย์ - คน นักศึกษา - คน

- วิทยาลัยเกษตรกรรม ๑ แห่ง อาจารย์ ๑๒ คน นักศึกษา ๑๗๕ คน

๖.๖.๒ โรงเรียนของกรมสามัญศึกษา ๒ แห่ง ครู ๑๒๗ คน นักเรียน ๒๔๐๘ คน

๖.๖.๓ โรงเรียนประถมศึกษา ๖๔ แห่ง ครู ๘๓๔ คน นักเรียน ๑๗/๓๘๘ คน

๖.๖.๔ ประชาชนส่วนใหญ่นับถือศาสนาพุทธ

(๑) วัดพุทธศาสนา ๕๑ แห่ง

(๒) สำนักสงฆ์ ๒๖ แห่ง

(๓) โบสถ์คริสต์ศาสนา - แห่ง

(๔) มัสยิด - แห่ง

(๕) ศาลเจ้า - แห่ง

## ๖.๗ การสาธารณูปโภค

๖.๗.๑ การไฟฟ้า มี ๘ ตำบล การไฟฟ้าเป็นของรัฐวิสาหกิจ

๖.๗.๒ ประปา มี ๒ แห่ง

(๑) ประปาสุขาภิบาล ตำบลเวียง

(๒) ประปาสุขาภิบาล ตำบลต้า

## ๖.๘ การสหกรณ์

กลุ่มเกษตรกร หรือสมาคมชลประทานราษฎร์

๖.๙ การคลัง

๖.๙.๑ เงินผลประโยชน์ของแผ่นดิน รวม ๑,๔๗๑,๒๐๖.๐๑ บาท

๖.๙.๒ ส่วนอำเภอ ๑๓๔,๗๒๕.๕๐ บาท

๖.๙.๓ ภาษีบำรุงท้องที่ของแต่ละตำบล ดังนี้

(๑) ตำบลเวียง	๑๓๑,๖๖๑.๗๕ บาท
(๒) ตำบลยางหอม	๕๘,๓๘๖.๒๕ บาท
(๓) ตำบลป่าตาล	๖๐,๗๘๐.๒๕ บาท
(๔) ตำบลต้า	๔๘,๑๗๑.๐๐ บาท
(๕) ตำบลหงาว	๔๔,๗๒๖.๕๐ บาท
(๖) ตำบลทับเต่า	๑๓,๐๔๔.๗๕ บาท
(๗) ตำบลสันทรายงาม	๓๑,๒๑๗.๒๕ บาท
(๘) ตำบลงิ้ว	๗๖,๙๖๕.๒๕ บาท
(๙) ตำบลปล้อง	๘๖,๓๔๕.๕๐ บาท
(๑๐) ตำบลแม่ลอย	๙๔,๑๔๐.๕๐ บาท
(๑๑) ตำบลเชียงเคี่ยน	๓๐,๒๙๘.๒๕ บาท

เงินรายได้องค์การบริหารส่วนจังหวัด

รวม ๖๗๕,๗๓๗.๒๕ บาท

๖.๑๐ การรักษาความสงบเรียบร้อยและความปลอดภัย

๖.๑๐.๑ มีสถานีตำรวจภูธร ๑ แห่ง

๖.๑๐.๒ สถานีตำรวจภูธรตำบล ๑ แห่ง ตั้งอยู่ตำบลป่าตาล อ. เทิง  
ลักษณะคดีอาญา ปราบกฏดังนี้

- คดีฆ่าคนตาย
- คดีปล้นทรัพย์
- คดีอื่น ๆ

๖.๑๑ ทำเนียบรายนามผู้ดำรงตำแหน่งนายอำเภอ

๑. ขุนวัฒนานุการ (ร.อ.ท. โป๊ะ วัฒนะสมบัติ)	พ.ศ. ๒๔๕๗-๒๔๖๕
๒. หลวงสิทธิประศาสน์ (ควาย บุศบรรณ)	พ.ศ. ๒๔๖๖-๒๔๖๘
๓. หลวงปราณีนราการ (ตรี บังตรีสุวรรณ)	พ.ศ. ๒๔๖๙-๒๔๗๐
๔. ขุนศรีธรรมาบาล (บุญดี)	พ.ศ. ๒๔๗๑-๒๔๗๓
๕. ร.ต.อ. แสง นาดวรรณ	พ.ศ. ๒๔๗๓-๒๔๗๔
๖. ขุนชำนาญนรกิจ (แขก จิตตมงคล)	พ.ศ. ๒๔๗๔-๒๔๘๓
๗. ขุนนิเทศธุระรัฐ (แจ้ว เกตุสิงห์น้อย)	พ.ศ. ๒๔๘๔-๒๔๘๙
๘. นายสุชาติ สุขพันธ์วงศ์พันธ์	พ.ศ. ๒๔๘๙-๒๔๙๐
๙. นายสมชาย สายสิทธิ์	พ.ศ. ๒๔๙๐-๒๔๙๒
๑๐. นายอักษร สุรพิณิช	พ.ศ. ๒๔๙๒-๒๔๙๔
๑๑. นายเหรียญ เสาวธีระ	พ.ศ. ๒๔๙๔-๒๔๙๖
๑๒. ร.ต.ต. สอาด สุจริตจันทร์	พ.ศ. ๒๔๙๖-๒๔๙๘
๑๓. นายพร สวัสดิ์บุรี	พ.ศ. ๒๔๙๘-๒๔๙๙
๑๔. นายผลิ ศรุตานนท์	พ.ศ. ๒๕๐๐-๒๕๐๑
๑๕. นายรอด พวงจันทร์แดง	พ.ศ. ๒๕๐๑-๒๕๐๘
๑๖. ร.ต. สง่า ศิริวัฒน์	พ.ศ. ๒๕๐๘-๒๕๑๒
๑๗. นายทองคำ เชื้อนทา	พ.ศ. ๒๕๑๒-๒๕๑๕
๑๘. พ.ต. ประวัติ โทณสังอินทร์	พ.ศ. ๒๕๑๕-๒๕๑๘
๑๙. นายจิโรจ กรรณล้วน	พ.ศ. ๒๕๑๘-๒๕๑๙
๒๐. นายผไท วิจารณ์ปรีชา	พ.ศ. ๒๕๑๙-๒๕๒๑
๒๑. นายวิมล พวงทอง	พ.ศ. ๒๕๒๑-๒๕๒๒
๒๒. ร.ต. สงัด ธรรมสถานกุล	พ.ศ. ๒๕๒๒-๖ มี.ค. ๒๖
๒๓. นายศรีพงศ์ อยู่มั่น	๗ มี.ค. ๒๖-ปัจจุบัน

## ๗. อำเภอป่าแดด

### ๗.๑ ประวัติความเป็นมา

อำเภอป่าแดด เดิมเป็นตำบลหนึ่งของอำเภอกวน ชื่อว่าตำบลป่าแดด มี ๑๒ หมู่บ้าน เป็นท้องที่ที่ทรุกันดาร สมัยดั้งเดิมเป็นสถานที่ตั้งคอกจับช้างป่า ชาวบ้านเรียกว่าบ้านป่าแดด โรงจ้าง (ป่าแดดโรงช้าง) การเดินทางไปมาติดต่อกิจการกับที่ว่าการอำเภอกวนแต่ละครั้งต้องเดินทางด้วยเท้า ไม่มียานพาหนะใดๆ จึงต้องไปค้างคืน สิ่งของต้องใช้คนแบกหาม ในการเดินทาง เป็นท้องที่ที่อยู่ไกลอำเภอกวน ๓๓ กิโลเมตร ราษฎรส่วนใหญ่ไม่ได้รับความสะดวกในการเดินทางครั้งนั้น นายชูสง่า ไชยพันธ์ ผู้ว่าราชการจังหวัดเชียงรายในสมัยนั้น ได้รายงานต่อกระทรวงมหาดไทยขอตั้งเป็นกิ่งอำเภอป่าแดด และกระทรวงมหาดไทยได้ประกาศ เมื่อวันที่ ๑๓ พ.ค. ๒๕๑๒ ได้ประกาศตั้งและยกฐานะตำบลป่าแดดขึ้นเป็นกิ่งอำเภอป่าแดด เรียกว่า "กิ่งอำเภอป่าแดด" ขึ้นอยู่ในเขตการปกครองของอำเภอกวน จังหวัดเชียงราย ตั้งแต่วันที่ ๑ มิถุนายน ๒๕๑๒ และทางราชการได้ประกอบทำพิธีเปิดเป็นที่ว่าการกิ่งอำเภอป่าแดด เมื่อวันที่ ๒๓ มิถุนายน พ.ศ. ๒๕๑๒ ครั้นต่อมาถึงอำเภอป่าแดด มีชุมชนหนาแน่น มีสภาพเจริญขึ้นกว่าเดิมมาก รัฐบาลสมัยนั้นมี ฯพณฯ ท่าน ม.ร.ว. คึกฤทธิ์ ปราโมช เป็นนายกรัฐมนตรี อาศัยอำนาจตามความในมาตรา ๑๘๒ ของรัฐธรรมนูญ แห่งราชอาณาจักรไทย และข้อ ๕๖ วรรค ๒ แห่งประกาศของคณะปฏิวัติ ฉบับที่ ๒๑๘ ลงวันที่ ๒๙ มิถุนายน พ.ศ. ๒๕๑๕ ได้ตราพระราชกฤษฎีกาตั้งกิ่งอำเภอป่าแดด อำเภอป่าแดด จังหวัดเชียงราย เป็นอำเภอป่าแดด จังหวัดเชียงราย เมื่อวันที่ ๘ สิงหาคม พ.ศ. ๒๕๑๘ ในราชกิจจานุเบกษา เล่ม ๙๒ ตอนที่ ๑๖๖ ลงวันที่ ๒๑ สิงหาคม พ.ศ. ๒๕๑๘

### ๗.๒ ภูมิศาสตร์

อำเภอป่าแดด มีภูเขาและป่าไม้ล้อมรอบทั้งสี่ด้านทางด้านทิศตะวันออก ส่วนใหญ่เป็นภูเขาและป่าไม้ ทางราชการได้กำหนดเป็นป่าสงวนแห่งชาติขึ้นเรียกว่า "ป่าแม่พุง" ทางทิศตะวันตกเป็นป่าสงวนแห่งชาติอีกป่าหนึ่ง เรียกว่า "ป่าแม่ปืม" สภาพพื้นที่ทั่วไปของอำเภอป่าแดด เป็นที่ราบลุ่ม มีแม่น้ำพุง ไหลผ่านจากทิศตะวันตกไหลจากตำบลป่าแวงผ่านบ้านแม่พุง

ตำบลป่าแดด ผ่านบ้านวังผา ตำบลสันมะค่า อำเภอป่าแดด มีน้ำไหลตลอดปี ราษฎรได้จัดสร้างฝายน้ำล้นขึ้นที่ตำบลป่าแงะ ตำบลป่าแงะ และที่บ้านสัก ตำบลป่าแดด รวม ๒ แห่ง และได้ขุดลำเหมืองผ่านไปตามหมู่บ้านต่างๆ เพื่อใช้น้ำทำนา ซึ่งเป็นอาชีพหลักของราษฎร ภูเขาส่วนใหญ่มีดอยงามซึ่งเป็นเขตกั้นระหว่างอำเภอกวน กับอำเภอป่าแดด

### ๗.๓ การปกครอง

อำเภอป่าแดดแบ่งเขตการปกครองออกเป็น ๓ ตำบล คือ

- ตำบลป่าแดด                      มี ๑๐ หมู่บ้าน
- ตำบลป่าแงะ                        มี ๑๐ หมู่บ้าน
- ตำบลสันมะค่า                      มี ๖ หมู่บ้าน

### ๗.๔ การสาธารณสุข

มีสถานีอนามัยชั้น ๒ ตั้งอยู่บ้านหมู่ที่ ๑ ตำบลป่าแดด ๑ แห่ง ตั้งอยู่บ้านหมู่ที่ ๕ ตำบลป่าแงะ ๑ แห่ง และสำนักงานผดุงครรภ์ ๑ แห่ง ตั้งอยู่บ้านหมู่ที่ ๑ ตำบลสันมะค่า

### ๗.๕ อาชีพและธุรกิจ

ประชากรส่วนใหญ่อาศัยการทำนาเป็นอาชีพหลัก มีเนื้อที่ประกอบการเกษตรเป็นเนื้อที่นา ๖๙,๔๓๘ ไร่ เนื้อที่ปลูกพืชไร่ ๔,๒๗๒ ไร่ มีเตาบ่มใบยา ๒ แห่ง มีโรงสีข้าวขนาดกลาง และขนาดเล็ก ๓๕ แห่ง มีร้านค้าประมาณ ๘๐ ร้าน ส่วนใหญ่อยู่ที่ตำบลป่าแงะ และสันมะค่า

### ๗.๖ การศึกษาและการศาสนา

- ๗.๖.๑ โรงเรียนองค์การบริหารส่วนจังหวัด                      จำนวน ๑๖ โรงเรียน
- ๗.๖.๒ โรงเรียนกรมสามัญศึกษา                                      จำนวน ๑ โรงเรียน
- ๗.๖.๓ ประชาชนส่วนใหญ่นับถือศาสนาพุทธ
  - วัดพุทธศาสนา                      ๑๑ แห่ง
  - สำนักสงฆ์                              ๕ แห่ง
  - โบสถ์คริสต์                            ๑ แห่ง



๗.๗ การสาธารณูปโภค

มีไฟฟ้าใช้ทุกตำบล การประปาไม่มี

๗.๘ การสหกรณ์

- มีสหกรณ์การเกษตรอำเภอป่าแดด จำกัด จำนวน ๒๓ กลุ่ม
- มีสมาชิกทั้งหมด ๑,๒๖๕ คน

๗.๙ การคลัง

- เงินผลประโยชน์แผ่นดินทุกประเภท ๓,๑๗๙.๐๐ บาท
- เงินรายได้องค์การบริหารส่วนจังหวัด ส่วนอำเภอป่าแดด ๒๕๒,๑๕๗.๖๙ บาท

๗.๑๐ การรักษาความสงบเรียบร้อยและความปลอดภัย

๗.๑๐.๑ มีสถานีตำรวจภูธรอำเภอป่าแดด ๑ แห่ง

๗.๑๐.๒ ลักษณะคดีอาญา ปราบกฏดังนี้

- คดีอุกฉกรรจ์
- คดีธรรมดา
- คดีเปรียบเทียบ

๗.๑๑ ทำเนียบรายนามผู้ดำรงตำแหน่งนายอำเภอ

(๑) นายกระแส พยัคฆ์กุล	พ.ศ. ๒๕๑๘-๒๕๑๙
(๒) ร้อยเอกอุดม นพรัตน์	พ.ศ. ๒๕๑๙-๒๕๒๑
(๓) นายเกษม วัฒนะ	พ.ศ. ๒๕๒๑-๒๕๒๓
(๔) นายเชวง เกตุชาติ	พ.ศ. ๒๕๒๓-๑๖ ต.ค. ๒๖
(๕) ร้อยตรีประภิต สมนันต์กุล	๑๗ ต.ค. ๒๖-ปัจจุบัน

๘. อำเภอพาน

๘.๑ ประวัติความเป็นมา

อำเภอพานเดิมได้ปกครองตามระบอบ “พ่อเมือง” ที่ตั้งทำการอยู่ที่บ้านฝั่งต้น ปัจจุบันนี้เป็นบ้าน หมู่ที่ ๘ ตำบลม่วงคำ พ่อเมืองนั้นขึ้นโดยตรงต่อเจ้าผู้ครองนครลำพูน ต่อมา

เมื่อ ร.ศ. ๑๒๖ (พ.ศ. ๒๔๕๐) ทางราชการได้เปลี่ยนฐานะการปกครองจากระบอบพ่อเมืองขึ้นเป็นกิ่งอำเภอโดยมีปลัดกิ่งอำเภอมาประจำเรียกว่า “กิ่งอำเภอเมืองพาน” แต่ที่ทำการยังอยู่ที่บ้านฝั่งต้น และให้โอนกิ่งอำเภอเมืองพาน ไปขึ้นกับอำเภอเมืองเชียงราย จังหวัดเชียงราย

ครั้งถึงปี ร.ศ. ๑๒๗ (พ.ศ. ๒๔๕๑) ทางราชการได้ให้โอนเป็นกิ่งอำเภอเมืองพานนี้ ไปขึ้นตรงต่ออำเภอแม่ใจ เพราะอยู่ใกล้อำเภอแม่ใจ มากกว่าอำเภอเมืองเชียงราย เพื่อความสะดวกแก่ราษฎร ที่มาติดต่อ ต่อมาเมื่อ ร.ศ. ๑๓๑ (พ.ศ. ๒๔๕๕) ทางราชการได้ยกฐานะกิ่งอำเภอเมืองพาน แล้วยุบอำเภอแม่ใจและได้โอนท้องที่อำเภอแม่ใจ และอำเภอเมืองเชียงรายบางส่วนให้ขึ้นกับอำเภอพาน การที่ได้ยกฐานะขึ้นเป็นอำเภอ ใหม่ได้ย้ายที่ว่าการอำเภอจากบ้านฝั่งต้น มาตั้งที่ตำบลเมืองพาน อันเป็นที่ว่าการอำเภอในปัจจุบันนี้และขนานนามว่า “อำเภอเมืองพาน” โดยอาศัยพลับพลา ซึ่งใช้รับเสด็จพระบาทสมเด็จพระบาทสมเด็จพระเจ้าอยู่หัวรัชกาลที่ ๖ ในสมัยเมื่อดำรงตำแหน่งมกุฎราชกุมาร (ร.ศ. ๑๒๔) เป็นที่ว่าการอำเภอซึ่งเป็นที่ของหลวงอยู่แล้ว ไม่ได้ซื้อจากที่ใด ส่วนอำเภอแม่ใจเมื่อยุบลงแล้วคงมีแต่สถานีตำรวจแต่อย่างเดียว ต่อมาเมื่อ พ.ศ. ๒๔๙๒ พลับพลาซึ่งใช้เป็นที่ว่าการอำเภอได้ชำรุดทรุดโทรมลงประกอบกับทางราชการ ได้สั่งยุบอำเภอดอกคำใต้จึงได้รื้อที่ว่าการอำเภอดอกคำใต้ มาปลูกสร้างที่ว่าการอำเภอเมืองพานต่อไป โดยได้สร้างเป็นโรงไม้ชั้นเดียวตามแบบของกรมมหาดไทย

ตัวที่ว่าการอำเภอที่ปลูกขึ้นใหม่นี้ ใช้อยู่ได้ไม่นานก็ชำรุดทรุดโทรมลงอีก จึงได้มีการปลูกสร้างขึ้นใหม่เป็นเรือนไม้เช่นเดียวกัน ต่อมาในสมัยที่นายอำเภอกมล สุทธนะ ซึ่งดำรงตำแหน่งนายอำเภอพาน ได้ร่วมกับข้าราชการ กำนันผู้ใหญ่บ้านและราษฎร จัดการก่อสร้างที่ว่าการอำเภอขึ้นใหม่ ได้สร้างเป็นตึกแล้วเสร็จเปิด เป็นที่ทำการ เมื่อวันที่ ๕ มกราคม ๒๔๙๓ ต่อมาเมื่อปี พ.ศ. ๒๕๑๕ ในสมัยนายสมเกียรติเกียรติสมฤทธิ์ ดำรงตำแหน่งนายอำเภอ ทางกรมการปกครอง ได้อนุมัติงบประมาณเงิน ๙๐,๐๐๐ บาท ให้อำเภอมาทำการบูรณะปรับปรุงและซ่อมแซมที่ว่าการอำเภอหลังนี้ขึ้นใหม่อีก ที่ชำรุดทรุดโทรมให้มีสภาพดีขึ้นดังเป็นตึกที่เห็นในปัจจุบันนี้ ส่วนชื่ออำเภอที่เรียกว่า “อำเภอเมืองพาน” ต่อมาในสมัยที่ทางราชการ ได้สั่งให้เรียกชื่ออำเภอว่า “อำเภอเมือง” ได้แต่เฉพาะอำเภอที่เป็น

ที่ตั้งศาลากลางจังหวัดเท่านั้น ชื่อของอำเภอจึงถูกตัดคำว่า “เมือง” ออกคงเรียกกันว่า “อำเภอพาน” มาจนกระทั่งทุกวันนี้

## ๔.๒ สภาพทางภูมิศาสตร์

๔.๒.๑ ที่ตั้งของที่ว่าการอำเภอพาน ตั้งอยู่ที่ถนนพหลโยธิน หมู่ที่ ๑ ตำบลเมืองพาน

๔.๒.๒ พื้นที่ ๖๕๖ ตารางกิโลเมตร

๔.๒.๓ อาณาเขต

- ทิศเหนือ ติดต่อกับอำเภอเมืองเชียงราย
- ทิศใต้ ติดต่อกับอำเภอแม่ใจ จังหวัดพะเยา
- ทิศตะวันออก ติดต่อกับอำเภอป่าแดด จังหวัดเชียงราย
- ทิศตะวันตก ติดต่อกับอำเภอแม่สรวย อำเภอเวียงป่าเป้า จังหวัดเชียงราย และอำเภอวังเหนือ จังหวัดลำปาง

๔.๒.๔ ลักษณะภูมิประเทศ พื้นที่ส่วนใหญ่เป็นที่ราบ มีเนื้อที่ราบระหว่างภูเขา สูงต่ำสลับซับซ้อน เป็นแนวยาวทางทิศตะวันตก มีที่ราบเหมาะสำหรับการเพาะปลูก

- แม่น้ำที่สำคัญมี ห้วยแม่ส้าน ห้วยแม่ขาว คลองชลประทานหลวงแม่ลาวและคลองส่งน้ำฝายหลวงแม่ลาว
- ภูเขาที่มีเทือกเขาสลับซับซ้อน เป็นจำนวนมาก ภูเขาที่สูงที่สุดคือ ภูเขา ดอยหมอก เป็นภูเขากั้นเขตอำเภอพาน กับอำเภอเวียงป่าเป้า และ ดอยห้วยม้ ติดต่อกับอำเภอป่าแดด

๔.๒.๕ สภาพดินฟ้าอากาศ ดินฟ้าอากาศของอำเภอพาน แบ่งออกเป็น ๓ ฤดู คือ

- ฤดูฝน เริ่มตั้งแต่เดือนมิถุนายน ถึง เดือนตุลาคม จะมีฝนตกหนักมาก ประมาณเดือนกรกฎาคม ถึง เดือนกันยายน
- ฤดูหนาว เริ่มตั้งแต่เดือนพฤศจิกายน ถึง เดือนมกราคม หรือ เดือน กุมภาพันธ์ อากาศค่อนข้างหนาว อุณหภูมิต่ำถึง ๖ องศาเซลเซียส
- ฤดูร้อน เริ่มร้อนตั้งแต่เดือนมีนาคม ถึง เดือนพฤษภาคม ในฤดูร้อน อากาศร้อนบางปี อุณหภูมิสูงถึง ๓๐ องศาเซลเซียส

๘.๒.๖ ลำน้ำที่สำคัญ ที่ใช้ในการคมนาคม และการเกษตร เช่น แม่น้ำส้าน,  
แม่น้ำคาว

- ลำน้ำแม่ส้านได้ไหลออกจากตำบลป่าหุ่ง ผ่านตำบลเมืองพาน ผ่าน  
ตำบลห้วยมไปประจบกับลำแม่น้ำแม่ฮ่างที่ตำบลดอยงาม
- ลำแม่น้ำคาว ได้ไหลออกจากตำบลสันกลาง ผ่านตำบลสันติสุข ผ่าน  
ตำบลเจริญเมือง ผ่านตำบลแม่ฮ้อ ผ่านตำบลสันมะเค็ด ไปบรรจบ  
ลำน้ำแม่พุง อำเภอป่าแดด

๘.๒.๗ ทรัพยากรธรรมชาติ

ป่าไม้

อื่น ๆ

### ๘.๓ การปกครอง

๘.๓.๑ การบริหารงานส่วนภูมิภาค

	ตำบลมี	ตำบล	หมู่บ้านมี	๑๓๒	หมู่บ้าน
(๑) ตำบลเมืองพาน	มี	๑๑	หมู่บ้าน		
(๒) ตำบลป่าหุ่ง	มี	๑๓	„		
(๓) ตำบลสันกลาง	มี	๑๐	„		
(๔) ตำบลทรายขาว	มี	๘	„		
(๕) ตำบลแม่ฮ้อ	มี	๑๒	„		
(๖) ตำบลดอยงาม	มี	๑๓	หมู่บ้าน		
(๗) ตำบลห้วยม	มี	๙	„		
(๘) ตำบลแม่เย็น	มี	๑๔	„		
(๙) ตำบลม่วงคำ	มี	๑๐	„		
(๑๐) ตำบลเจริญเมือง	มี	๑๐	„		
(๑๑) ตำบลสันมะเค็ด	มี	๑๒	„		

- |                   |    |   |    |
|-------------------|----|---|----|
| (๑๒) ตำบลธารทอง   | มี | ๗ | ,, |
| (๑๓) ตำบลสันติสุข | มี | ๗ | ,, |

๘.๓.๒ การบริหารงานราชการส่วนท้องถิ่น

- สุขาภิบาล ๑ แห่ง คือ สุขาภิบาลเมืองพาน
- ตำบลในเขตสุขาภิบาล ๑ ตำบล ๓ หมู่บ้าน มีหมู่บ้านที่ ๑,๘,๙
- สภาตำบลมี ๑๓ แห่งคือ
  - (๑) สภาตำบลเมืองพาน
  - (๒) สภาตำบลสันกลาง
  - (๓) สภาตำบลป่าหุ่ง
  - (๔) สภาตำบลทรายขาว
  - (๕) สภาตำบลแม่ฮ้อ
  - (๖) สภาตำบลดอยงาม
  - (๗) สภาตำบลหัวงุ่ม
  - (๘) สภาตำบลแม่เย็น
  - (๙) สภาตำบลม่วงคำ
  - (๑๐) สภาตำบลเจริญเมือง
  - (๑๑) สภาตำบลสันมะเค็ด
  - (๑๒) สภาตำบลธารทอง
  - (๑๓) สภาตำบลสันติสุข

๘.๓.๓ หน่วยราชการอื่น ๆ มีสถานที่ทดลองข้าวพาน ตั้งอยู่ที่ ๙ ตำบลเมืองพาน

๘.๔ การสาธารณสุข

- ๘.๔.๑ โรงพยาบาล ๑ แห่ง
- ๘.๔.๒ โรงพยาบาลเอกชน ๑ แห่ง
- ๘.๔.๓ สถานีอนามัย ๑๐ แห่ง
- ๘.๔.๔ สถานผดุงครรภ์ ๑ แห่ง

## ๘.๕ การอาชีพและธุรกิจ

## ๘.๕.๑ การเกษตร ราษฎรมีการประกอบอาชีพ

- ทำนา	คิดเป็นเปอร์เซ็นต์	๔๐ %
- ทำไร่	- ,, -	๒๕ %
- ทำสวนครัว	- ,, -	๑๐ %
- ทำสวนผลไม้	- ,, -	๑๕ %

๘.๕.๒. การปลูกสัตว์ ราษฎรเลี้ยง หมู เป็ด ไก่ วัว ควาย ซึ่งเป็นฟาร์มใหญ่ ๑  
๑ แห่ง นอกนั้นก็เลี้ยงอยู่ตามในบ้าน ของแต่ละบ้านประมาณ ๗๐ %

๘.๕.๓ การประมง มีการเลี้ยงสัตว์น้ำ ส่วนมากเลี้ยงปลาน้ำจืด เป็นฟาร์ม ๒๐ แห่ง

๘.๕.๔ การอุตสาหกรรม มีโรงงานหล่อเหล็ก ๑ แห่ง ตั้งอยู่หมู่ที่ ๘ ตำบลทราย

ขาว

โรงเลื่อยไม้ ๑ แห่ง ตั้งอยู่หมู่ที่ ๖ ตำบลสัน

กลาง

โรงงานปั้นอิฐ ๑ แห่ง

โรงสีขนาดเล็ก ๖๐ แห่ง

โรงสีขนาดกลาง ๙๗ แห่ง

โรงสีขนาดใหญ่ ๕ แห่ง

โรงฟอกหนังสัตว์ ๒ แห่ง

รวมโรงงานอุตสาหกรรม ในเขตอำเภอพาน ทั้งหมด ๑๖๖ แห่ง

๘.๕.๕ การพาณิชย์กรรม มีธนาคาร อยู่ ๖ แห่ง คือ

- ธนาคารออมสิน
- ธนาคารกรุงเทพฯ จำกัด
- ธนาคารกรุงเทพฯ พาณิชยกรรม จำกัด
- ธนาคารกรุงศรีอยุธยา

- ธนาคารไทยเงินทุน จำกัด
- ธนาคาร เพื่อการเกษตรและสหกรณ์การเกษตร
- โรงแรม ๒ แห่ง
- โรงมหรสพ ๒ แห่ง

#### ๘.๖ การศึกษาและศาสนา

- โรงเรียนของกรมสามัญศึกษามีอยู่ ๓ แห่ง มีครู ๑๔๗ คน มีนักเรียน ๔๖๑๑ คน
- โรงเรียนประถมศึกษา มีอยู่ ๙๙ แห่ง มีครู ๘๗๓ คน มีนักเรียน ๑๓๙๘๘ คน
- โรงเรียนราษฎร์ มีอยู่ ๔ แห่ง มีครู ๖๐ คน มีนักเรียน ๑๘๐๙ คน

ประชาชนส่วนใหญ่นับถือศาสนาพุทธ

- วัดพุทธศาสนา ๖๑ แห่ง
- สำนักสงฆ์ ๖๓ แห่ง
- โบสถ์คริสต์ศาสนา ๔ แห่ง
- ศาลเจ้า ๑ แห่ง

#### ๘.๗ การสาธารณูปโภค

- ๘.๗.๑ การไฟฟ้า ยังมีบริการถึงตำบลต่างๆ รวม ๑๐ ตำบล เป็นของรัฐวิสาหกิจ
- ๘.๗.๒ การประปา มีเฉพาะเขตสุขาภิบาลเท่านั้น เป็นของรัฐวิสาหกิจ

#### ๘.๘ การสหกรณ์

กลุ่มเกษตรกรหรือสมาคมชลประทานราษฎร กลุ่มเกษตรกรมี ๙ กลุ่ม จำนวนสมาชิก ๑๒๔๕ คน

#### ๘.๙ การคลัง

- ๘.๙.๑ เงินผลประโยชน์ของแผ่นดิน รวม ๔,๘๔๕,๕๕๖.๘๕ บาท
  - ภาษีเงินได้บุคคลธรรมดา ๒,๕๔๐,๙๗๑.๓๑ บาท
  - ภาษีนิติบุคคล ๓๙,๐๗๙.๒๒ บาท
  - ภาษีการค้า ๒,๒๖๕,๕๐๖.๓๒ บาท

๘.๙.๒	เงินรายได้องค์การบริหารส่วนจังหวัด	รวม	๕๘๖,๒๑๙.๖๕	บาท
	- เงินรายได้ทั่วไป		๘๓,๓๔๘	บาท
	- เงินรายได้ส่วนอำเภอ		-	บาท
	- ภาษีบำรุงท้องที่ของตำบลเมืองพาน		๓๖,๗๓๗.๔๔	บาท
	- ,, - ตำบลป่าหุ่ง		๑๘,๖๓๗.๕๕	บาท
	- ,, - ตำบลสันกลาง		๓๐,๐๘๑.๓๐	บาท
	- ,, - ตำบลทรายขาว		๖๓,๗๓๑.๐๙	บาท
	- ,, - ตำบลแม่ฮ้อ		๕๕,๗๒๕.๙๑	บาท
	- ,, - ตำบลดอยงาม		๗๖,๙๕๘.๗๔	บาท
	- ,, - ตำบลห้วยมัม		๔๖,๖๖๗.๕๐	บาท
	- ,, - ตำบลแม่เย็น		๙๑,๕๘๘.๒๐	บาท
	- ,, - ตำบลม่วงคำ		๔๓,๒๓๕.๕๙	บาท
	- ,, - ตำบลเจริญเมือง		๕๖,๗๖๕.๕๘	บาท
	- ,, - ตำบลสันติสุข		๕๒,๐๐๕.๗๕	บาท

#### ๘.๑๐ การรักษาความสงบเรียบร้อยและความปลอดภัย

๘.๑๐.๑ มีสถานีตำรวจภูธรตำบล ๑ แห่ง ตั้งอยู่ ณ ที่ตำบลแม่ฮ้อ

๘.๑๐.๒ ลักษณะคดีอาญา ปราบกฏดังนี้

- คดีฆ่าคนตาย
- คดีปล้นทรัพย์
- คดีชิงทรัพย์
- คดีวางเพลิง

#### ๘.๑๑ ทำเนียบรายนามผู้ดำรงตำแหน่งนายอำเภอ

- (๑) พระศุภการกำจร
- (๒) หลวงปรีชานรัฐกิจ



- (๓) นายชื่น ไชยศิริ
- (๔) ขุนวรวิฑิตถนารักษ์
- (๕) หลวงนิคมเปาวเขตต์
- (๖) นายปาน พรหมพยัคฆ์
- (๗) นายสุจิตต์ สมบัติศิริ
- (๘) ขุนนาควรรณไวโรจน์
- (๙) ขุนพิพิธสุขอำนวย
- (๑๐) นายถนอม โฆษโยธิน
- (๑๑) นายกมล สุทระนะ
- (๑๒) นายจรรยา ฐานะสังข์
- (๑๓) นายสุชาติ ส. วงศ์พันธ์
- (๑๔) นายรอด พวงจันทร์แดง
- (๑๕) นายพุทธ ศิริพงษ์
- (๑๖) ว่าที่ ร.ต.สุพงศ์ มนต์ไพบูลย์
- (๑๗) นายพิศิษฐ์ ฝโลศิลป์
- (๑๘) นายชาญณรงค์ ยงพาณิชย์

## ๕. อำเภอเวียงป่าเป้า

### ๕.๑ ประวัติความเป็นมา

เมื่อประมาณ ๑๐๐ ปีเศษมาแล้วอำเภอเวียงป่าเป้าเป็นเพียงหมู่บ้านเล็กๆ แห่งหนึ่งที่จะมาสร้างเป็นบ้านเมืองใหม่โดยเจ้าอินทวิชยานนท์ เจ้าผู้ครองนครเชียงใหม่ ได้แต่งตั้งให้พระยาไชยวงศ์ ควบคุมราษฎรชาวนครเชียงใหม่ขึ้นมาหักร้างถางพงไถ่น สร้างที่ดินซึ่งเป็นที่รกร้างว่างเปล่าเป็นที่ป่าแห่งหนึ่งชื่อว่า “เพ็ญไฮ” (ป่าไทร) ซึ่งอยู่ทางทิศใต้ของที่ว่าการอำเภอปัจจุบันห่างประมาณ ๔ ก.ม. แล้วสร้างเป็นเมืองขึ้นใหม่ ขนานนามเมืองนี้ว่า “เมืองเพ็ญไฮ” (ปัจจุบันเป็นหมู่บ้านหนึ่งอยู่ในเขตปกครองของตำบลบ้านโป่ง) และได้แต่งตั้งให้พระยาไชยวงศ์ดำรงตำแหน่งเป็นพ่อเมือง ปกครองเมืองนี้ตลอดมา

ประมาณปี พ.ศ. ๒๔๓๐ พระยาไชยวงศ์ได้ย้ายเมืองขึ้นมาทางทิศเหนือที่ว่าการอำเภอปัจจุบัน โดยให้ราษฎรโก่นสร้างถางป่าเปล่า (ไม้เปล่า ภาษาพื้นเมืองเรียกว่า ไม้เบา) ก่อสร้างเป็นเมืองขึ้นใหม่ ชานานนามตามชื่อป่าเป็นภาษาพื้นเมืองว่า “เมืองป่าเบา” ทั้งนี้เนื่องจากพื้นที่ตั้งเมืองเพยไฮเดิมเป็นที่ลุ่มตื้น้ำท่วมถึง ไม่เหมาะเป็นที่ตั้งเมืองถาวร ต่อมาในราว พ.ศ. ๒๔๔๐ พระยาไชยวงศ์ ได้ถึงแก่กรรม พระยาเทพณรงค์ ผู้เป็นบุตรชาย ได้รับการแต่งตั้งให้เป็นพ่อเมือง ทำการปกครอง สืบแทน จึงได้ดำเนินการ ปรับปรุง เมืองป่าเบา ให้มีสภาพมั่นคงถาวรยิ่งขึ้น โดยใช้ชื่อป่าเป็นกำแพงเมืองและเปลี่ยนนามเมืองเสียใหม่ เพื่อให้ถูกต้องตามลักษณะเมืองที่มีกำแพงเมืองว่า “เวียงป่าเบา” อันเป็นนามที่เรียกขานกันมาจนถึงทุกวันนี้ ต่อมาพระยาเทพณรงค์ถึงแก่อนิจกรรม พระยาขันธะเสมาซึ่งเป็นน้องเขย จึงได้รับการแต่งตั้งให้เป็นพ่อเมืองสืบแทนต่อมา

ราวปี พ.ศ. ๒๔๔๖ พวกเงี้ยว (ไทยใหญ่) ได้ก่อการจลาจลขึ้นที่จังหวัดเชียงราย หลังจากการจลาจลสงบ ทางราชการได้จัดตั้งอำเภอขึ้นที่บ้านแม่พริก ตำบลแม่พริก (ปัจจุบันอยู่ในเขตปกครองของอำเภอแม่สรวย) ชานานนามว่า “อำเภอแม่พริก” และได้ตั้งให้อำเภอเวียงป่าเบา (ปัจจุบัน) เป็นกิ่งอำเภอ ขึ้นอยู่ในความปกครองของอำเภอแม่พริก ต่อมาราวปี พ.ศ. ๒๔๕๐ ทางราชการได้ย้ายที่ว่าการอำเภอแม่พริก ไปตั้งใหม่ที่ริมหน้าแม่สรวยและชานานนามอำเภอใหม่นี้ว่า “อำเภอแม่สรวย” ตามชื่อของลำน้ำที่ตั้งและได้ยกฐานะกิ่งอำเภอเวียงป่าเบาขึ้นเป็นอำเภอโดยชานานนามเดิมว่า “อำเภอเวียงป่าเบา” สืบต่อมาจนทุกวันนี้

สำหรับที่ว่าการอำเภอเวียงป่าเบา ในชั้นแรกได้สร้างเป็นอาคารไม้ชั้นเดียวอาศัยเป็นที่ปฏิบัติราชการตลอดมาและประมาณปี พ.ศ. ๒๔๗๕ ตัวที่ว่าการอำเภอชำรุดทรุดโทรมมาก ขุนบวรอุทัยวัช ซึ่งเป็นนายอำเภอเวียงป่าเบาในขณะนั้น ได้ก่อสร้างที่ว่าการอำเภอขึ้นใหม่ โดยสร้างเป็นตึกสองชั้นก่ออิฐถือปูน พอเริ่มดำเนินการวางรากฐานได้เพียงเล็กน้อย ขุนบวรอุทัยวัช ก็ประสบ อุบัติเหตุตกม้าถึงแก่ชีวิต ขุนพิพัชสูข่านวย นายอำเภอคนต่อมาจึงได้ดำเนินการสร้างต่อ แต่ยังไม่แล้วเสร็จบริบูรณ์ มาก่อสร้างเสร็จบริบูรณ์ในสมัยขุนสุขจิตสมบัติศิริ นายอำเภอต่อมาและได้ทำพิธีฉลอง เปิดตึกที่ว่าการอำเภอ (หลังปัจจุบัน) ใช้เป็นสถานที่ปฏิบัติราชการมาจนถึงทุกวันนี้

## ๙.๒ ภูมิศาสตร์

๙.๒.๑ ที่ตั้งที่ว่าการอำเภอเวียงป่าเป้า ตั้งอยู่ถนนสายแม่สรวย—เชียงใหม่ หมู่ที่ ๖ ตำบลเวียง

๙.๒.๒ พื้นที่ มี ๑,๒๑๗ ตารางกิโลเมตร

๙.๒.๓ อาณาเขต

- ทิศเหนือ ติดเขตอำเภอแม่สรวย จังหวัดเชียงราย
- ทิศใต้ ติดเขตอำเภอดอยสะเก็ด จังหวัดเชียงใหม่
- ทิศตะวันตก ติดเขตอำเภอพร้าว จังหวัดเชียงใหม่
- ทิศตะวันออก ติดเขตอำเภอพาน จังหวัดเชียงราย

๙.๒.๔ ลักษณะภูมิประเทศ เป็นป่าและเขาล้อมรอบทั้งสี่ด้าน มีพื้นที่ราบสูงอยู่ระหว่างกลาง มีลักษณะยาวจากทิศเหนือไปทางทิศใต้ ประมาณ ๔๕ ก.ม. และกว้างจากทิศตะวันออกไปทิศตะวันตกประมาณ ๒๗ ก.ม. ทางทิศตะวันออกและทิศเหนือไม่ค่อยมีภูเขา สลับซับซ้อนเหมือนทิศอื่น

๙.๒.๕ สภาพดินฟ้าอากาศ เนื่องจากอำเภอนี้ตั้งอยู่ตอนเหนือของประเทศ ซึ่งภูมิประเทศเป็นป่าและเขา ในฤดูหนาวอากาศจึงหนาวจัด บางปีอุณหภูมิลดต่ำถึง ๑-๒ องศาเซลเซียส ฤดูร้อนไม่ร้อนมาก ส่วนในฤดูฝนอากาศเย็นสบายและฝนจะตกชุกระหว่างเดือนมิถุนายน - สิงหาคม และแล้งมากระหว่างเดือนเมษายน - พฤษภาคม

๙.๒.๖ ลำน้ำสำคัญ มี ๔ สาย คือ

- (๑) แม่น้ำลาว
- (๒) แม่น้ำนางข้าว
- (๓) แม่น้ำแม่เจดีย์
- (๔) แม่น้ำแม่ปูน

๙.๒.๗ ทรัพยากรธรรมชาติ มีแร่ซีไลต์ ดีบุก ป่าไม้มีไม้ประดู่ ไม้มะค่าและไม้อื่น ๆ อีกมาก

## ๙.๒ การปกครอง

## ๙.๓.๑ การบริหารราชการส่วนภูมิภาค

๙.๓.๑.๑ อำเภอเวียงป่าเป้า แบ่งการปกครองออกเป็น ๗ ตำบล ๕๗ หมู่บ้าน คือ

(๑) ตำบลเวียง	มี ๗	หมู่บ้าน
(๒) ตำบลสันสลี	มี ๖	หมู่บ้าน
(๓) ตำบลบ้านโป่ง	มี ๕	หมู่บ้าน
(๔) ตำบลหัวฝาย	มี ๑๐	หมู่บ้าน
(๕) ตำบลป่าไร่	มี ๑๐	หมู่บ้าน
(๖) ตำบลแม่เจดีย์	มี ๑๐	หมู่บ้าน
(๗) ตำบลแม่เจดีย์ใหม่	มี ๙	หมู่บ้าน

## ๙.๓.๒ การบริหารราชการส่วนท้องถิ่น

๙.๓.๒.๑ สุขาภิบาล ๒ แห่ง คือ สุขาภิบาลเวียงป่าเป้าและสุขาภิบาลแม่ชะจาน

๙.๓.๒.๒ สภาตำบลมี ๗ แห่ง คือ

- (๑) สภาตำบลเวียง
- (๒) สภาตำบลสันสลี
- (๓) สภาตำบลบ้านโป่ง
- (๔) สภาตำบลบ้านป่าไร่
- (๕) สภาตำบลหัวฝาย
- (๖) สภาตำบลแม่เจดีย์
- (๗) สภาตำบลแม่เจดีย์ใหม่

## ๙.๔ การสาธารณสุข

๙.๔.๑ มีโรงพยาบาล ๑ แห่ง

๙.๔.๒ มีสถานีอนามัย ๔ แห่ง

๙.๔.๓ มีร้านขายยา ประเภท ข. ๑๐ แห่ง ประเภท ค. ไม่มี

๙.๔.๔ มีคลินิก ๒ แห่ง

#### ๙.๕ การอาชีพและธุรกิจ

๙.๕.๑ การเกษตร ราษฎรส่วนมากทำนา ๘๐% ทำสวน ๑๕% กำขาย ๕%

๙.๕.๒ การปศุสัตว์ ราษฎรส่วนใหญ่เลี้ยงสัตว์แบบหลังบ้าน เช่น สุกร โค กระบือ ครอบครั้ว ๑-๒ ตัว ที่เลี้ยงเป็นฟาร์มไว้จำหน่ายมีฟาร์มวัว ๑ แห่ง

๙.๕.๓ การทำเหมืองแร่ มีการทำเหมืองแร่ ๓ แห่ง เป็นแร่ซีไลท์ ดีบุกและดินขาว

๙.๕.๔ การอุตสาหกรรม มีโรงสีข้าวขนาดเล็ก ๗๔ โรง โรงสีเล็ก ๑๖ โรง โรงบ่มใบยา ๖ แห่ง

๙.๕.๕ การพาณิชย์กรรม มีบริษัทจำกัด ๒ แห่ง ห้างหุ้นส่วนจำกัด ๕ แห่ง โรงแรม ๒ แห่ง โรงมหรสพ ๒ โรง

๙.๕.๖ ธนาคาร ๒ แห่ง มีธนาคารไทยพาณิชย์จำกัด และธนาคารกรุงเทพ-พาณิชย์การ จำกัด

#### ๙.๖ การศึกษาและศาสนา

๙.๖.๑ โรงเรียนของกรมสามัญศึกษา ๒ แห่ง ครู ๔๘ คน นักเรียน ๘๗๐ คน

๙.๖.๒ โรงเรียนประถมศึกษา ๓๔ แห่ง ครู ๓๔๗ คน นักเรียน ๗,๗๒๙ คน

๙.๖.๓ โรงเรียนราษฎร์ ๑ แห่ง ครู ๘ คน นักเรียน ๑๕๕ คน

๙.๖.๔ ประชาชนส่วนใหญ่นับถือศาสนาพุทธ

(๑) วัดพุทธศาสนา ๒๒ แห่ง

(๒) สำนักสงฆ์ ๒๒ แห่ง

(๓) โบสถ์คริสต์ศาสนา ๓ แห่ง

#### ๙.๗ การสาธารณูปโภค

๙.๗.๑ การไฟฟ้า มีหมู่บ้านที่ใช้ไฟฟ้า ๒๗ หมู่บ้าน ไม่ได้ใช้ ๓๐ หมู่บ้าน

๙.๗.๒ การประปาไม่มี



(๑๒) ขุนพานบุรารักษ์	พ.ศ. ๒๔๘๑-๒๔๘๘
(๑๓) นายจรูญ ฐานะสังข์	พ.ศ. ๒๔๘๘-๒๔๙๕
(๑๔) นายกมล สุทธนะ	พ.ศ. ๒๔๙๕-๒๔๙๖
(๑๕) นายสว่าง พรหมปฏิมา	พ.ศ. ๒๔๙๖-๒๔๙๗
(๑๖) นายอุดม ศิริทัศนากุล	พ.ศ. ๒๔๙๗-๒๔๙๘
(๑๗) นายภักดี สุนทรรางกูร	พ.ศ. ๒๔๙๘-๒๔๙๙
(๑๘) นายสมัย เวศพันธ์	พ.ศ. ๒๕๐๐-๒๕๐๔
(๑๙) นายเคลื่อน ศิริพันธ์	พ.ศ. ๒๕๐๔-๒๕๑๔
(๒๐) นายทิวา พูลสมบัติ	พ.ศ. ๒๕๑๔-๒๕๑๘
(๒๑) นายจรัส ฤทธิอุดม	พ.ศ. ๒๕๑๘-๒๕๒๐
(๒๒) นายศรีพงศ์ อยู่มั่น	พ.ศ. ๒๕๒๐-๒๕๒๒
(๒๓) นายโยธิน พร้อมเพรียง	พ.ศ. ๒๕๒๒-๒๕๒๔
(๒๔) นายทรงศักดิ์ ดันดีวัฒนา	พ.ศ. ๒๕๒๔-ปัจจุบัน

## ๑๐ อำเภอแม่สรวย

### ๑๐.๑ ประวัติความเป็นมา

อำเภอแม่สรวยตั้งเป็นอำเภอมาตั้งแต่ ร.ศ. ๑๑๙ (พ.ศ. ๒๔๔๔) เป็นอำเภอหนึ่งของจังหวัดพายัพเหนือและอยู่ในบริเวณเมืองเชียงใหม่เหนือ ตามตำนานกล่าวว่า ชื่ออำเภอมาจากชื่อของแม่น้ำ ซึ่งไหลผ่านหมู่บ้านและตำบลที่ตั้งอำเภอ แม่น้ำสายนี้เรียกว่า “แม่ช่วย” คำว่า “ช่วย” เป็นภาษาพื้นเมืองแปลว่า “ล้าง” ต่อมาได้เรียกเพี้ยนไปเป็น “แม่สรวย”

สถานที่ตั้งที่ว่าการอำเภอ เดิมตั้งอยู่ทางทิศตะวันออกของดอยจอมแจ้ง (วัดพระธาตุจอมแจ้ง) ซึ่งอยู่ในเขตตำบลแม่สรวย มีนายทองดี เป็นนายอำเภอคนแรก ซึ่งขณะนั้นเรียกว่า นายแขวง ตั้งอยู่ประมาณ ๑ ปี แม่น้ำสรวยไหลท่วมที่ว่าการอำเภอ จึงได้ย้ายที่ว่าการอำเภอไปตั้งที่หน้าวัดแม่พริก ต่อมาเปลี่ยน พ.ศ. ๒๔๔๗ หลวงดำรงฯ ได้รับแต่งตั้งเป็นนายแขวง เห็นว่าที่ตั้งที่ว่าการอำเภอ ตั้งอยู่ในทำเลที่ไม่เหมาะสม และไม่สะดวกแก่ราษฎร ในการมาติดต่อโดย

ทั่วไป ตลอดทั้งใน ฤดูแล้ง น้ำในลำห้วยแม่พริกแห้งขอด น้ำไม่พอใช้สอย ในการเกษตร และ  
บริโภค จึงได้ย้ายที่ว่าการอำเภอจากตำบลแม่พริก มาตั้งอยู่ที่บ้านแม่สรวย ตำบลแม่สรวย  
ซึ่งเป็นสถานที่ตั้งที่ว่าการอำเภอแม่สรวยในปัจจุบัน

ครั้นเมื่อวันที่ ๙ มิถุนายน พ.ศ. ๒๔๕๔ ได้มีประกาศเสนาบดีกระทรวงมหาดไทย  
ให้รวมเมืองเชียงแสน เมืองเชียงราย เมืองฝาง เวียงป่าเป้า เมืองพะเยา อำเภอแม่ใจ อำเภอ  
ดอกคำใต้ อำเภอแม่สรวย เมืองเชียงคำ เมืองเทิง เมืองเชียงของ ตั้งเป็นเมืองจัตวาเรียกว่า  
“เมืองเชียงราย” อยู่มณฑลพายัพ และจัดแบ่งการปกครองออกเป็น ๑๖ อำเภอ หนึ่งในอำเภอ  
อำเภอแม่สรวยเป็นอำเภอหนึ่งของ “เมืองเชียงราย”

## ๑๐.๒ ภูมิศาสตร์

๑๐.๒.๑ อำเภอแม่สรวยปัจจุบันตั้งอยู่ที่บ้านแม่สรวย หมู่ที่ ๕ ตำบลแม่สรวย  
อยู่ห่างจากตัวจังหวัดเชียงรายไปทางทิศตะวันตกเฉียงใต้ประมาณ ๕๐ กม. มีทางหลวงแผ่นดิน  
สายเชียงราย-แม่สรวย-เวียงป่าเป้า ถึงจังหวัดเชียงใหม่ มีแม่น้ำสำคัญไหลผ่านพื้นที่อำเภอ ๒  
สาย คือ แม่น้ำแม่ลาว มีต้นน้ำเกิดจากดอยนางแก้ว อำเภอเวียงป่าเป้า จังหวัดเชียงราย  
และแม่น้ำแม่สรวย มีต้นน้ำเกิดจากภูเขาขุนน้ำแม่สรวย ซึ่งเป็นเขตอำเภอแม่สรวย จังหวัด  
เชียงราย ติดต่อกับเขตอำเภอฝาง จังหวัดเชียงใหม่ ส่วนการคมนาคมทางรถไฟและทางเรือไม่มี

๑๐.๒.๒ เนื้อที่ของอำเภอ อำเภอแม่สรวยมีเนื้อที่ประมาณ ๑,๓๐๑.๕๖๕ ตาราง  
กิโลเมตร

๑๐.๒.๓ อาณาเขตติดต่อ ทิศเหนือติดต่อกับอำเภอเมืองเชียงราย จังหวัดเชียงราย  
และอำเภอฝาง จังหวัดเชียงใหม่

ทิศใต้ติดต่อกับอำเภอเวียงป่าเป้า จังหวัดเชียงราย

ทิศตะวันออก ติดต่อกับ อำเภอเมืองเชียงราย และอำเภอ

พาน จังหวัดเชียงราย

ทิศ ตะวัน ตก ติด ต่อ กับ อำเภอฝาง และ อำเภอพร้าว

จังหวัดเชียงใหม่



๑๐.๒.๔ ลักษณะภูมิประเทศ ลักษณะภูมิประเทศโดยทั่วไปของอำเภอแม่สรวย ส่วนมากเป็นภูเขา มีที่ราบล้อมรอบด้วยภูเขาและป่าไม้เบญจพรรณ มีที่ราบสำหรับใช้ทำการเกษตรกรรมน้อย

๑๐.๒.๕ สภาพดินฟ้าอากาศ อำเภอนี้มี ๓ ฤดู คือ ฤดูร้อน ฤดูหนาว ฤดูฝน ฤดูร้อนมีอากาศร้อน เพียง ๒ เดือน คือเดือนเมษายน กับเดือนพฤษภาคม เท่านั้น สำหรับ ฤดูฝน ๆ จะเริ่มตกตั้งแต่เดือนมิถุนายน จนถึงเดือนตุลาคม รวม ๕ เดือน เนื่องจากอำเภอนี้ อยู่ส่วนเหนือของประเทศไทย ภูมิประเทศเป็นป่าและภูเขามาก ดังนั้นในฤดูหนาวจึงหนาวจัด ส่วนในฤดูร้อนไม่ร้อนมากนัก บางวันในเวลากลางวันจะร้อนบ้าง แต่ในเวลากลางคืนอากาศ จะเย็นสบาย

๑๐.๒.๖ ทรัพยากรธรรมชาติ มีป่าไม้มีค่าหลายชนิด ได้แก่ ไม้สัก ไม้เต็ง ไม้รัง ไม้ประดู่ ไม้มะค่า ไม้ตะเคียน ฯลฯ นอกจากนี้ยังมีของป่า เช่น เปลือกไม้ยางบก แก่นคุณ น้ำผึ้ง ฯลฯ ส่วนแร่ธาตุนั้น ได้มีการขุดทำเหมืองแร่ฟลูออไรท์ แร่หลวง แร่ซีไรท์ และแร่ดีบุก ขณะนี้มีการทำเหมืองแร่ดังกล่าว ในตำบลแม่สรวย ตำบลท่าก้อ

๑๐.๒.๗ การคมนาคม การคมนาคมติดต่อระหว่างอำเภอกับจังหวัด ทางคมนาคม ติดต่อกันโดยทางหลวงหมายเลข ๑ และทางหลวงหมายเลข ๑๐๙ ถ้าใช้รถเมล์ประจำทางจะ ใช้เวลาประมาณ ๑ ชั่วโมง ถ้าหากใช้รถยนต์ส่วนตัวจะใช้เวลาประมาณ ๔๐ นาที และสามารถ ติดต่อกับอำเภอเวียงป่าเป้าและจังหวัดเชียงใหม่โดยทางหลวงแผ่นดินหมายเลข ๑๐๙ ส่วนการ ติดต่อกับอำเภอระหว่างตำบลและหมู่บ้าน คงใช้ทางหลวงแผ่นดินหมายเลข ๑๐๙ และทางหลวง ชนบท สำหรับทางหลวงชนบทนั้นการคมนาคมค่อนข้างลำบาก เพราะเป็นถนนลูกรังค่อนข้าง แคบ บางตอนชำรุดเป็นหลุมบ่อ โดยเฉพาะการติดต่อกับตำบลวาวี ซึ่งพื้นที่ส่วนใหญ่อยู่บนภูเขา ไม่สามารถติดต่อได้ทุกหมู่บ้าน และในฤดูฝนไม่สามารถติดต่อได้

๑๐.๒.๘ ทางหลวงจังหวัด ไม่มี

๑๐.๓ การปกครอง

๑๐.๓.๑ การบริหารราชการส่วนภูมิภาค

- กิ่งอำเภอ ไม่มี
- ตำบลมี ๖ ตำบล มีหมู่บ้าน ๖๘ หมู่บ้าน

#### ๑๐.๔ การสาธารณสุข

- ๑๐.๔.๑ โรงพยาบาล (อยู่ในระหว่างดำเนินการก่อสร้าง)
- ๑๐.๔.๒ สถานีอนามัย ๔ แห่ง สำนักงานผดุงครรภ์ ๑๑ แห่ง

#### ๑๐.๕ การอาชีพและธุรกิจ

- ๑๐.๕.๑ การเกษตรกรรม คือ ทำนา ทำไร่ ทำสวน และเลี้ยงสัตว์
- ๑๐.๕.๒ การประมง ไม่มี
- ๑๐.๕.๓ การทำเหมืองแร่มีการขุดแร่ พลวง ซีไรท์ ฟลูออไรท์ และดีบุก
- ๑๐.๕.๔ การอุตสาหกรรม - โรงบ่มใบยาเวอร์ยิเนีย จำนวน ๕ แห่ง
  - โรงบ่มใบชา จำนวน ๑๒ แห่ง
  - โรงสีเล็กและโรงสีกลาง ๘๐ โรง โรงสีใหญ่ ๑ โรง

#### ๑๐.๕.๕ การพาณิชย์กรรม

- บริษัท ไม่มี
- ห้างหุ้นส่วน ไม่มี
- ร้านค้าทั่วไป ๑๓๑ แห่ง ส่วนใหญ่เป็นการขายของชำ
- โรงรับจำนำ ไม่มี
- โรงแรม ไม่มี

#### ๑๐.๕.๖ การธนาคาร ไม่มีธนาคาร

#### ๑๐.๕.๗ โรงมหรสพ มี ๓ โรง เป็นโรงมหรสพขนาดเล็ก

#### ๑๐.๖ การศึกษาและศาสนา

- ๑๐.๖.๑ มหาวิทยาลัย ไม่มี
- ๑๐.๖.๒ วิทยาลัย ไม่มี
- ๑๐.๖.๓ โรงเรียนของกรมสามัญศึกษา มี ๑ โรง
- ๑๐.๖.๔ โรงเรียนของกรมอาชีวศึกษา ไม่มี

๑๐.๖.๕ โรงเรียนของสำนักงานประถมศึกษาแห่งชาติ ๔๑ โรง ตำรวจตระเวนชายแดน ๑ โรง รวม ๔๒ โรง

๑๐.๖.๖ โรงเรียนราษฎร์ ไม่มี

๑๐.๖.๗ ประชาชนส่วนใหญ่นับถือศาสนาพุทธ

– วัดพุทธศาสนา มี ๑๐ วัด สำนักสงฆ์ ๒๙ แห่ง

– มัสยิด ไม่มี

– โบสถ์คริสต์ มี ๕ แห่ง

– ศาลเจ้า ไม่มี

#### ๑๐.๗ การสาธารณูปโภค

มีโรงไฟฟ้าของการไฟฟ้าส่วนภูมิภาคเพื่อแปลงไฟฟ้าแรงสูง ซึ่งรับมาจากโรงผลิตไฟฟ้าฝ่ายผลิตแม่เมาะจังหวัดลำปาง และมีประปาของสุขาภิบาลแม่สรวย

#### ๑๐.๘ การสหกรณ์

มีสหกรณ์ ๑ แห่ง และกลุ่มเกษตรกร มีจำนวน ๖ กลุ่ม

#### ๑๐.๙ การคลัง

##### ๑๐.๙.๑ เงินผลประโยชน์ของแผ่นดิน (ส่วนอำเภอ)

– ภาษีเงินได้บุคคลธรรมดา	จำนวน	๕๘,๐๘๖.๕๓	บาท
– ภาษีเงินได้นิติบุคคล	„	–	บาท
– ภาษีการค้า	„	๒๕,๒๒๒.๖๐	บาท
– ค่าธรรมเนียมที่ดิน	„	๑๐๐,๙๔๓.–	บาท
– ค่าอากรแสตมป์	„	๑๖,๐๓๕.–	บาท
– ค่าอากรมหรสพ	„	๑๒,๔๓๐.–	บาท
– ฝ้ายมหาดไทย (ปกครอง)	„	๕๒,๐๙๐.–	บาท
– ค่าปรับภาษีอากร	„	–	บาท
– ฝ้ายสาธารณสุข	„	–	บาท

- รายรับอื่น ๆ	,,	๓,๒๖๖.๗๑	บาท
- รายได้แผนกป่าไม้	,,	๖๐๘,๘๖๒.๗๐	บาท
		รวมเงิน	๘๗๖,๘๓๖.๕๔ บาท

## ๑๐.๙.๒ เงินรายได้องค์การบริหารส่วนจังหวัด (ส่วนอำเภอ)

- ภาษีบำรุงท้องที่	จำนวน	๑๙๑,๖๘๖.๑๙	บาท
- ภาษีป้าย	,,	๑,๕๘๔.-	บาท
- ภาษีโรงเรือนและที่ดิน	,,	๕๒,๘๒๒.-	บาท
- รายได้อื่น ๆ	,,	๔๒,๐๓๙.-	บาท
		รวมเงิน	๒๘๘,๑๓๑.๑๙ บาท
		รวมเงินทั้งสิ้น	๑,๑๖๕,๐๖๗.๗๓ บาท

## ๑๐.๑๐ การรักษาความสงบเรียบร้อยและความปลอดภัย

(๑) สถานีตำรวจภูธรอำเภอ จำนวน ๑ แห่ง

(๒) สถานีตำรวจตำบล จำนวน ๑ แห่ง

ลักษณะคดีอาญา ปราบกฏตั้งนี้

- คดีฆ่าคนตาย

- คดีปล้นทรัพย์

- คดีชิงทรัพย์

- คดีอื่น ๆ

## ๑๐.๑๑ ทำเนียบรายนามผู้ดำรงตำแหน่งนายอำเภอ

๑. นายชกไถ่ พิศาลบุตร	ตั้งแต่ พ.ศ. ๒๔๖๐ - ๒๔๖๓
๒. ขุนสินธุลี นาณบาล	ตั้งแต่ พ.ศ. ๒๔๖๓ - ๒๔๗๐
๓. ขุนสิทธิ ดิษฐ์รักษ์	ตั้งแต่ พ.ศ. ๒๔๗๐ - ๒๔๗๓
๔. ขุนประสิทธิ์นรการ	ตั้งแต่ พ.ศ. ๒๔๗๓ - ๒๔๗๗
๕. ขุนพิพิธ สุขอำนวย	ตั้งแต่ พ.ศ. ๒๔๗๗ - ๒๔๗๙
๖. นายปาน พรหมพยัค	ตั้งแต่ พ.ศ. ๒๔๗๙ - ๒๔๘๑

๗. ขุนสุนทรภักดีวิจารณ์	ตั้งแต่ พ.ศ. ๒๔๘๑ - ๒๔๘๒
๘. ขุนบุญฤทธิ์เรืองพงศ์	ตั้งแต่ พ.ศ. ๒๔๘๒ - ๒๔๘๓
๙. ขุนบรรจงธนาอนุศาสน์	ตั้งแต่ พ.ศ. ๒๔๘๓ - ๒๔๘๔
๑๐. นายถนอม กวรสมาคม	ตั้งแต่ พ.ศ. ๒๔๘๔ - ๒๔๘๕
๑๑. ขุนบริรักษ์ เกษมราษฎร์	ตั้งแต่ พ.ศ. ๒๔๘๕ - ๒๔๘๗
๑๒. นายอุทิศ เวทศักดิ์	ตั้งแต่ พ.ศ. ๒๔๘๗ - ๒๔๘๙
๑๓. นายสถิตย์ สิริกุล	ตั้งแต่ พ.ศ. ๒๔๘๙ - ๒๔๙๑
๑๔. ขุนพรประศาสน์	ตั้งแต่ พ.ศ. ๒๔๙๑ - ๒๔๙๔
๑๕. นายวิจิตร เศรษฐกุล	ตั้งแต่ พ.ศ. ๒๔๙๔ - ๒๔๙๘
๑๖. นายรอด พวงจันทร์แดง	ตั้งแต่ พ.ศ. ๒๔๙๘ - ๒๕๐๑
๑๗. ร.ต.ต.ชจร ทัพบำรุง	ตั้งแต่ พ.ศ. ๒๕๐๑ - ๒๕๑๓
๑๘. นายศักดิ์ บำรุงพงศ์	ตั้งแต่ พ.ศ. ๒๕๑๓ - ๒๕๑๖
๑๙. ร.ต.หิรัญ พุทธรักษา	ตั้งแต่ พ.ศ. ๒๕๑๖ - ๒๕๑๘
๒๐. นายคณิง วงศ์ใหญ่	ตั้งแต่ พ.ศ. ๒๕๑๘ - ๒๕๒๐
๒๑. นายพจน์ อุธนา	ตั้งแต่ พ.ศ. ๒๕๒๐ - ๒๕๒๑
๒๒. นายช ญณรงค์ ยงพาณิชย์	ตั้งแต่ ๒๕ ส.ค. ๒๕๒๑ - ๒๒ ก.พ. ๒๕๒๕
๒๓. นายพิศิษฐ์ ผโลศิลป์	ตั้งแต่ ๒๒ ก.พ. ๒๕ - ๑๑ ต.ค. ๒๖
๒๔. นายเชวง เกตุชาติ	ตั้งแต่ ๑๒ ต.ค. ๒๖ - ปัจจุบัน

## ๑๑. อำเภอเวียงชัย

### ๑๑.๑ ประวัติความเป็นมา

จากพงศาวดารหลายฉบับกล่าวว่า เมื่อราวปี พ.ศ. ๑๙๐๐ พระเจ้าไชยนารายณ์ โอรสองค์ที่ ๒ ของพ่อขุนเม็งราย ได้ทรงสร้างเมืองขึ้นแห่งหนึ่งที่ตำบลดอนมูล ริมน้ำลาวหรือแม่น้ำกาหลงเรียกชื่อเมืองว่า “เวียงชัยนารายณ์” ต่อมาเมืองได้ร้างไปเนื่องจากภัยของสงคราม จนกระทั่งถึงสมัยรัตนโกสินทร์ ซึ่งปรากฏเรื่องราวในประวัติศาสตร์อีกว่าเมืองร้างแห่งนี้เรียกว่า

“ปงเวียงชัย” อยู่ห่างจากเมืองเชียงรายได้ทางทิศตะวันออกเฉียงใต้ ประมาณ ๘ กิโลเมตร ได้มีผู้คนเริ่มทยอยเข้าไปทำมาหากินตั้งบ้านเรือนหลักฐาน จนกลายเป็นหมู่บ้านเรียกว่า “บ้านปงเย็น” เมื่อประมาณปี พ.ศ. ๒๔๘๐ ขึ้นอยู่กับตำบลสันทราย ต่อมาราษฎรในตำบลห้วยสักได้อพยพเข้ามาอยู่ในพื้นที่บริเวณนี้มากขึ้นจึงแยกหมู่บ้านบริเวณนี้ จากตำบลสันทรายกลับมาตั้งเป็นตำบล เรียกว่า “ตำบลเวียงชัย”

ต่อมาในปี พ.ศ. ๒๕๐๘ อำเภอเมืองเชียงรายได้ดำเนินการขอเสนอแยกตำบลเวียงชัย ตำบลทุ่งก่อ ตำบลผางาม ออกไปตั้งเป็นกิ่งต่อกระทรวงมหาดไทยและในปี พ.ศ. ๒๕๑๗ กระทรวงมหาดไทยจึงออกประกาศลงวันที่ ๓๐ พฤษภาคม ๒๕๑๗ ให้แบ่งท้องที่อำเภอเมืองเชียงรายได้จำนวน ๓ ตำบล คือ ตำบลเวียงชัย ตำบลทุ่งก่อ และตำบลผางาม ตั้งขึ้นเป็นกิ่งอำเภอ ๑ แห่ง เรียกว่า “กิ่งอำเภอเวียงชัย” อยู่ในเขตการปกครองของอำเภอเมืองเชียงรายได้จังหวัดเชียงราย ตั้งแต่วันที่ ๑๗ มิถุนายน ๒๕๑๗ และยกฐานะเป็นอำเภอเมื่อวันที่ ๒๕ มีนาคม ๒๕๒๕

ผู้ที่มาราชการในตำแหน่งนายอำเภอเวียงชัยคนแรกคือ นายเชวง เกตุชาติ

## ๑๑.๒ ภูมิศาสตร์

๑๑.๒.๑ ที่ตั้งอำเภอเวียงชัยตั้งอยู่ทางทิศตะวันออกเฉียงของจังหวัดเชียงราย ที่ว่าการอำเภอเวียงชัยตั้งอยู่หมู่ที่ ๑ บ้านกลางเวียง ตำบลเวียงชัยห่างจากอำเภอเมืองเชียงรายได้ประมาณ ๑๒ กิโลเมตร มีทางหลวงจังหวัดจากอำเภอเมืองเชียงรายได้เข้าถึงอำเภอเวียงชัย ๓ สาย แยกจากบ้านห้วยดอยตำบลสันทราย ประมาณ ๑๓ กิโลเมตร แยกจากถนนพหลโยธินที่ห้าแยกพ่อขุนเมงรายถึงที่ว่าการอำเภอเวียงชัยประมาณ ๑๓ กิโลเมตร และแยกจากถนนสายพหลโยธินที่วัดศรีทรายมูลถึงที่ว่าการอำเภอเวียงชัย ประมาณ ๑๓ กิโลเมตร มีแม่น้ำสำคัญ ๒ สาย แม่น้ำกกและแม่น้ำลาว

๑๑.๒.๒ เนื้อที่อำเภอเวียงชัยมีพื้นที่อยู่ในเขตการปกครอง ประมาณ ๗๐๔ กิโลเมตร

๑๑.๒.๓ อาณาเขต อำเภอเวียงชัยมีการติดต่อดังนี้

- |            |                               |
|------------|-------------------------------|
| - ทิศเหนือ | จดอำเภอแม่จัน จังหวัดเชียงราย |
| - ทิศใต้   | จดอำเภอเมืองเชียงรายได้       |

- ทิศตะวันออก                      จดอำเภอเทิง    จังหวัดเชียงราย
- ทิศตะวันตก                      จดอำเภอเมืองเชียงราย

๑๑.๒.๔ ลักษณะภูมิประเทศอำเภอเวียงชัยโดยทั่วไปเป็นที่ราบกว้างระหว่างภูเขา  
พื้นที่ลาดเอียงไปทางทิศเหนือสูงจากระดับน้ำทะเล ประมาณ ๔๒๐ เมตร

๑๑.๒.๕ สภาพดินฟ้าอากาศไม่ร้อนไม่หนาวจนเกินไปมี ๓ ฤดูกาล คือฤดูฝนเริ่ม  
ตั้งแต่เดือนมิถุนายน - ตุลาคม ฤดูหนาว ตั้งแต่เดือนพฤศจิกายน - กุมภาพันธ์ ฤดูร้อนตั้ง  
แต่เดือนมีนาคม - พฤษภาคม

๑๑.๒.๖ ลำน้ำสำคัญ อำเภอเวียงชัยมีแม่น้ำสำคัญผ่านหลายสาย คือ

- แม่น้ำกก ต้นกำเนิดจากอำเภอฝาง จังหวัดเชียงใหม่ไหลผ่าน  
อำเภอแม่สาย จังหวัดเชียงราย อำเภอเมืองเชียงราย อำเภอเวียงชัย  
จากทิศตะวันตกไปทางทิศตะวันออกเฉียงเหนือ ผ่านอำเภอเวียงชัย  
ประมาณ ๒๕ กิโลเมตร เป็นลำน้ำกั้นเขตติดต่อกับอำเภอแม่จันกับ  
อำเภอเมืองเชียงราย ใช้ประโยชน์ในการคมนาคม จากอำเภอเมือง  
เชียงรายถึงอำเภอเชียงแสน
- แม่น้ำลาว ต้นกำเนิดจากลำน้ำเกิดจากอำเภอแม่สรวย และอำเภอ  
เวียงป่าเป้า จังหวัดเชียงราย ไหลผ่านเข้ามาทางเขตอำเภอเวียงชัย  
ทางด้านทิศตะวันตกเฉียงใต้ ไปทางทิศเหนือลงสู่แม่น้ำกก ยาวประมาณ  
๑๖ กิโลเมตร ประโยชน์ในทางเกษตรกรรมและคมนาคม
- น้ำแม่สกิน ต้นน้ำเกิดจากหนองหลวง ตำบลเวียงชัย อำเภอเวียงชัย  
ไหลไปทางทิศใต้ ไปทางทิศเหนือตามแนวกึ่งกลางของอำเภอลงสู่แม่  
น้ำกก ยาวประมาณ ๑๖ กิโลเมตร ใช้ประโยชน์ในทางเกษตรกรรม
- แม่น้ำเผือ ต้นน้ำเกิดจากตำบลทุ่งก่อ ไหลจากทางทิศตะวันออกไป  
ทางทิศตะวันตกลงสู่แม่น้ำกก ยาวประมาณ ๑๖ กิโลเมตร

๑๑.๒.๗ ทรัพยากรธรรมชาติ

- ป่าไม้มีอยู่ทั่วไปทุกตำบล เช่นไม้เต็ง แดง รัง มะค่า ไม้ประดู่ฯ

- หนองหลวง เป็นบึงขนาดใหญ่มีเนื้อที่ประมาณ ๙,๑๖๙ ไร่ เป็นที่  
พระพันธ์ปลาขนาดใหญ่ ประชากรได้อาศัยแหล่งน้ำนี้ประกอบ  
อาชีพในการประมงและการเกษตรกรรม ช่วยให้การครองชีพของ  
ราษฎรในเขตใกล้เคียงมีการกินดีอยู่ดีขึ้น

๑๑.๓ การปกครอง อำเภอเวียงชัยแบ่งเขตการปกครอง ออกเป็น๗ตำบล ๖๔ หมู่บ้าน คือ

๑๑.๓.๑ ตำบลเวียงชัย

๑๑.๓.๒ ตำบลเวียงเหนือ

๑๑.๓.๓ ตำบลดอนศิลา

๑๑.๓.๔ ตำบลผางาม

๑๑.๓.๕ ตำบลป่าซาง

๑๑.๓.๖ ตำบลทุ่งก่อ

๑๑.๓.๗ ตำบลดงมหาวัน (ประกาศตั้ง ๑ เมษายน ๒๕๒๕)

๑๑.๔ การสาธารณสุข

- มีสถานอนามัย ๔ แห่ง

๑๑.๕ การอาชีพและธุรกิจ

๑๑.๕.๑ การเกษตรกรรม ราษฎรส่วนมากมีอาชีพหลักในการทำนา รองลงไป  
คือ ทำสวน ทำไร่ และการเลี้ยงสัตว์ เนื้อที่ในการทำเกษตรกรรม รวม ๑๓๕,๙๕๖ ไร่  
ใช้ทำนา ๙๕,๔๕๖ ไร่ ผลิตผลจากการทำนาเฉลี่ย ๕๐ ถังต่อไร่ การทำไร่ส่วนมากปลูก  
ข้าวโพดเนื้อที่ ๔๐,๕๐๐ ไร่ ได้ผลิตผล ๔๐๐ ก.ก. ต่อไร่ มีครอบครัวเกษตรกร  
๑๓,๒๑๑ ครอบครัว กลุ่มเกษตรกร ๖๒ กลุ่ม กลุ่มยุวชนเกษตรกร ๗๒ กลุ่ม

๑๑.๕.๒ การอุตสาหกรรม

- มีสถานียาสูบ ๕ สถานี
- โรงสีข้าว ๑๑๐ โรง

๑๑.๖ การศึกษาและศาสนา

๑๑.๖.๑ โรงเรียนมัธยม ๒ แห่ง ครู ๔๘ คน นักเรียน ๗๔๑ คน



๑๑.๖.๒ โรงเรียนประถมศึกษา ๔๓ แห่ง ครู ๔๙๑ คน นักเรียน ๑๐,๖๗๒ คน

๑๑.๖.๓ ประชาชนส่วนใหญ่นับถือศาสนาพุทธ

- วัดพุทธ ๑๙ แห่ง
- สำนักสงฆ์ ๑๐ แห่ง
- โบสถ์คริสต์ศาสนา ๕ แห่ง

๑๑.๗ การสาธารณสุข

- การไฟฟ้ามีใช้เป็นตำบล
- การประปา ไม่มี

๑๑.๘ การสหกรณ์

- กลุ่มเกษตรกรทำนา ๑ แห่ง
- กลุ่มเกษตรกรเลี้ยงสัตว์ ๑ แห่ง
- กลุ่มแม่บ้านเกษตรกร ๑ แห่ง

๑๑.๙ การคลัง

- ๑๑.๙.๑ เงินผลประโยชน์ของแผ่นดิน รวม ๒๔๒,๖๐๓ บาท
- ภาษีเงินได้บุคคลธรรมดา ๒๔๐,๕๗๗ บาท
  - ภาษีการค้า ๒,๐๒๖ บาท

- ๑๑.๙.๒ เงินรายได้องค์การบริหารส่วนจังหวัด รวม ๖๐๔,๙๕๒ บาท
- ตำบลเวียงชัย ๑๑๘,๑๒๑ บาท
  - ตำบลป่าซาง ๖๐,๑๒๙ บาท
  - ตำบลเวียงเหนือ ๗๔,๔๑๗ บาท
  - ตำบลผางาม ๗๙,๗๙๔ บาท
  - ตำบลทุ่งก่อ ๑๙๑,๙๒๕ บาท
  - ตำบลดอนศิลา ๘๐,๕๖๖ บาท

๑๑.๑๐ การรักษาความสงบเรียบร้อยและความปลอดภัย

๑๑.๑๐.๑ มีสถานีตำรวจภูธร ๑ แห่ง

๑๑.๑๐.๒ ลักษณะคดีอาญา ปราบกฏดังนี้

- คดีฆ่าคนตาย
- คดีปล้นทรัพย์
- คดีชิงทรัพย์
- คดีอื่น ๆ

### ๑๑.๑๑ ทำเนียบรายนามผู้ดำรงตำแหน่งนายอำเภอ

(๑) นายเชวง เกตุชาติ	พ.ศ. ๒๕๒๒-๒๕๒๒ (รักษาการในตำแหน่ง)
(๒) นายโกเมศ ชนตรี	พ.ศ. ๒๕๒๒-๒๕๒๒ (รักษาการในตำแหน่ง)
(๓) นายเฉลิมพล ชิดเครือ	พ.ศ. ๒๕๒๒-๒๕๒๔
(๔) นายสุรพล มหาวัจน์	พ.ศ. ๒๕๒๔-๑๖ ต.ค.๒๖
(๕) นายจรัส สมิทรบัญญา	พ.ศ. ๑๗ ต.ค.๒๖-ปัจจุบัน

## ๑๒ กิ่งอำเภอพญาเม็งราย

### ๑๒.๑ ประวัติความเป็นมา

ตามประวัติศาสตร์พงศาวดารโยนกได้กล่าวไว้ว่า เมื่อปี พ.ศ. ๑๘๑๒ พ่อขุนเมงรายมหาราชได้ยกทัพเพื่อไปตีเมืองผาแดง (อำเภอเชียงของปัจจุบัน) และพระองค์ได้หยุดพักเป็นการชั่วคราว เพื่อจะให้ไพร่พลของพระองค์ได้พักผ่อนเพื่อเตรียมตัวตีเมืองผาแดง ณ ที่ตำบลแม่เปา จนได้รับการกล่าวขานจากประชาชนว่า “คุ้มพญาเมงราย”

ในปัจจุบันกิ่งพญาเม็งราย ได้ก่อสร้างขึ้นที่บ้านสันสลิก หมู่ที่ ๑ ตำบลแม่เปา อำเภอเทิง จังหวัดเชียงราย และชาวบ้านได้ลงความเห็น ว่า ควรให้ชื่อกิ่งที่จะตั้งขึ้นใหม่ว่า “กิ่งอำเภอพญาเม็งราย” เพื่อเป็นเกียรติประวัติของพ่อขุนเมงรายมหาราช

### ๑๒.๒ ภูมิศาสตร์

๑๒.๒.๑ ที่ตั้ง กิ่งอำเภอพญาเม็งรายมีเนื้อที่ประมาณ ๖๐๐ ตารางกิโลเมตร โดยอาณาเขตติดต่อดังนี้

ทิศเหนือ จดอำเภอเชียงของ จังหวัดเชียงราย

ทิศใต้ จดตำบลวัง อำเภอเทิง จังหวัดเชียงราย

ทิศตะวันออก จดตำบลต้า และตำบลยางหอม อำเภอเทิง จังหวัดเชียงราย

ทิศตะวันตก จดอำเภอเวียงชัย จังหวัดเชียงราย

๑๒.๒.๒ ลักษณะภูมิประเทศ เป็นที่ราบลุ่มแม่น้ำอิง มีไม้เบญจพรรณขึ้นอยู่ทั่วไป มีแม่น้ำสายสำคัญสองสายคือ

๑.) แม่น้ำต๋าก

๒.) แม่น้ำอิง

พื้นที่ของกิ่งฯ แบ่งออกได้ดังนี้

ก. ที่ดินสาธารณะ	๓,๕๖๗	ไร่
ข. ป่าสงวน	๓๐,๕๙๖	ไร่
ค. เนื้อที่ทำสวน	๙๖๗	ไร่
ง. เนื้อที่ทำนา	๕๙,๐๖๘	ไร่
จ. เนื้อที่ทำไร่	๑๖,๕๑๓	ไร่

๑๒.๒.๓ ดินฟ้าอากาศ

ฤดูร้อน อากาศร้อนจัด

ฤดูหนาว หนาวจัด

ฤดูฝน ฝนตกชุก

ทั้งนี้เพราะภูมิประเทศของกิ่งฯ เป็นที่ราบลุ่มมีไม้เบญจพรรณปกคลุม

๑๒.๒.๔ ทรัพยากรธรรมชาติ

ก. แร่แมงกานีส อยู่ในเขตหมู่ที่ ๙ ตำบลแม่เปา

ข. ป่าไม้ – ป่าไม้เบญจพรรณ ๒๒ แห่ง

– ป่าละเมาะ ๘ แห่ง

๑๒.๓ การปกครอง

เนื่องจาก อ. เทิง จ. เชียงราย มีเขตการปกครองถึง ๑๔ ตำบล ซึ่งเป็นการลำบากในการสอดส่องดูแลให้ความสงบสุขแก่ประชาชน และเป็นการลำบากในการติดต่อราชการ ทางกรจึงได้มีโครงการจัดตั้งกิ่งอำเภอพญาเมงราย ขึ้นในปี ๒๕๒๐ ต่อมากระทรวงมหาดไทยจึงได้มีประกาศยกฐานะตำบล ๓ ตำบล คือ

๑. ตำบลแม่เปา (๑๐ หมู่บ้าน)

๒. ตำบลไม้ยา (๗ หมู่บ้าน)

๓. ตำบลแม่ตำ (๗ หมู่บ้าน)

ขึ้นเป็นกิ่งอำเภอพญาเม็งราย ตั้งแต่วันที่ ๕ พฤษภาคม ๒๕๒๔ และจังหวัดได้ส่งเจ้าหน้าที่แผนกการต่าง ๆ เข้ามาปฏิบัติงานตั้งแต่วันที่ ๒๕ พฤษภาคม ๒๕๒๔ และได้ทำพิธีเปิดที่ว่าการกิ่ง ๆ ในวันที่ ๘ มิถุนายน ๒๕๒๔

#### ๑๒.๔ การสาธารณสุข

เนื่องจากกิ่งอำเภอพญาเม็งราย เป็นกิ่งตั้งขึ้นใหม่ ยังห่างไกลความเจริญ จึงทำให้ขาดการบริหารทางด้านสาธารณสุข โดยมีสถานอนามัย + ผดุงครรภ์อยู่ ๒ แห่งคือ ตำบลแม่เปา ๑ แห่ง ตำบลไม้ยา ๑ แห่ง มีแพทย์ประจำสถานี ๑ คน พนักงานอนามัย ๔ คน โรคที่ชาวบ้านเป็นกันมาก ได้แก่ ไข้หวัด ทางเดินอาหาร ไข้เลือดออก เป็นต้น

#### ๑๒.๕ การอาชีพ และธุรกิจ

๑๒.๕.๑ เกษตรกรรม ราษฎรส่วนใหญ่ประกอบอาชีพในทางเกษตรกรรม มีการทำนาเป็นอาชีพหลัก (ประมาณร้อยละ ๘๐) อาชีพรองได้แก่ปลูกพืชไร่เลี้ยงสัตว์ นอกจากนี้ยังมีการปลูกพืชชนิดอื่น ๆ เช่น ยาสูบ ข้าวโพด ฯลฯ

๑๒.๕.๒ การอุตสาหกรรม แบ่งได้ดังนี้

ก. โรงบ่มใบยาเวอร์จิเนีย ๓ โรง

ข. เหมืองแร่แมงกานีส ๑ เหมือง

ค. โรงสีขนาดกลาง ๒๒ โรง ขนาดเล็ก ๔๐ โรง

๑๒.๕.๓ การพาณิชย์กรรม การค้าส่วนใหญ่เป็นการค้าเครื่องอุปโภคบริโภคและส่วนใหญ่เป็นการค้าที่ไม่ได้จดทะเบียนที่ถูกต้องตามกฎหมาย

#### ๑๒.๖ การศึกษาและศาสนา

ประชากรส่วนใหญ่มีการศึกษาอยู่ในเกณฑ์ขั้นต่ำ มีโรงเรียนสังกัดสำนักงานประถมศึกษาแห่งชาติ จำนวน ๒๒ โรง มีจำนวนครู ๒๙๖ คน นักเรียน ๖,๖๖๐ คน โรงเรียนมัธยมศึกษาสังกัดกรมสามัญศึกษา จำนวน ๑ โรง มีครู ๒๐ คน นักเรียน ๒๙๑ คน

ประชากรนับถือศาสนาพุทธ ร้อยละ ๙๘.๖๔

- วัดพุทธ ๗ วัด
- สำนักสงฆ์ ๑๔ แห่ง
- โบสถ์คริสต์ศาสนา ๒ แห่ง

#### ๑๒.๗ การสาธารณูปโภค

- ๑๒.๗.๑ การไฟฟ้าในปัจจุบันยังไม่มีไฟฟ้าใช้ นอกจากตำบลไม้ยา ซึ่งต่อไฟฟ้ามาจากตำบลวัง อำเภอกิ่ง จังหวัดเชียงราย นอกนั้นอาศัยแสงสว่างจากตะเกียงน้ำมัน
- ๑๒.๗.๒ การประปา ไม่มีน้ำประปาใช้ นอกจากน้ำบาดาลและบ่อน้ำดื่ม
- ๑๒.๗.๓ รถโดยสาร ประชาชนส่วนใหญ่ใช้รถประจำทางสาย เชียงราย– สันสลัก–เชียงของ

#### ๑๒.๘ การสหกรณ์

มี ๑ แห่ง คือ สหกรณ์การเกษตร

#### ๑๒.๙ การคลัง

เงินผลประโยชน์ของแผ่นดิน รวม ๑๔,๖๕๗.๕๐ บาท

เงินรายได้องค์การบริหารส่วนจังหวัด รวม ๓๙๗,๕๖๘ บาท

#### ๑๒.๑๐ การรักษาความสงบเรียบร้อยและความปลอดภัย

๑๒.๑๐.๑ มีสถานีตำรวจภูธรกิ่งอำเภอ ๑ แห่ง

๑๒.๑๐.๒ มีลักษณะคดีอาญา ปราบกฏดังนี้

(๑) ฆ่าคนตาย

(๒) ชิงทรัพย์

(๓) คดีธรรมดา

#### ๑๒.๑๑ ทำเนียบรายนามผู้ดำรงตำแหน่งปลัดอำเภอผู้เป็นหัวหน้าประจำกิ่งอำเภอ พญาเมงราย

(๑) นายนพพร ต้อนรัมย์

พ.ศ. ๒๕๒๔–๒๕ ก.ย. ๒๖

(๒) นายอดุลย์ พลประอินทร์

๓๐ ก.ย. ๒๖ – ปัจจุบัน

## บทที่ ๓

### สถานที่และสิ่งก่อสร้างที่สำคัญ

#### ๑. อนุสาวรีย์พ่อขุนเม็งรายมหาราช

ก่อนที่จะเข้าตัวเมืองและเที่ยวชมสถานที่ต่าง ๆ ของจังหวัดเชียงราย สิ่งที่จะลืมเสียมิได้ก็คือ วนะการวะผู้สร้างเมืองเชียงรายเสียก่อน พระราชประวัติของพ่อขุนเม็งราย มีดังนี้ พ่อขุนเม็งรายมหาราชทรงเป็นพระราชโอรสในพระเจ้าลาวเมง แห่งราชวงศ์ลวะ เจ้าผู้ครองนครหิรัญนครชัยบุรีศรีเมืองเชียงแสน หรือหิรัญนครเงินยาง กับพระนางเทพคำชายาย หรือพระนางอ่วมังจอมเมือง พระองค์ประสูติเมื่อวันอาทิตย์ แรม ๙ ค่ำเดือน ๓ ปีก่อ พุทธศักราช ๑๗๘๑ เสด็จเถลิงถวัลย์ราชสมบัติสืบต่อจากพระราชบิดา เมื่อ พ.ศ. ๑๘๐๒ เสด็จสวรรคต ณ เมืองเชียงใหม่ พ.ศ. ๑๘๖๐ รวมพระสิริพระชนม์มาได้ ๘๐ พรรษา

#### ๒. พระธาตุดอยตุง

เป็นปฐมเจดีย์แห่งลานนาไทย ประดิษฐานอยู่บนดอยตุง ยอดสูงของเทือกเขานางนอน (สูงกว่าระดับน้ำทะเล ๒,๐๐๐ เมตร) สถานที่ตั้งพระธาตุดอยตุงนี้ สมัยโบราณเรียกดอยดินแดงอยู่ในเขาสามแสน อันเป็นที่อยู่ของลาวจก สร้างขึ้นในสมัยพระเจ้าอชุตราช รัชกาลที่ ๓ แห่งราชวงศ์สิงหนวัต ผู้ครองแคว้นโยนกนาคนคร (ก่อนมีอาณาจักรลานนาไทย) พระเจ้าอชุตราชได้ขึ้นเถลิงถวัลย์ราชสมบัติเมื่อ พ.ศ. ๑๔๕๒ เมื่อเสวยราชสมบัติได้ ๓ ปี ถึงปีมะแม พ.ศ. ๑๔๕๔ พระมหากัสสปเถระได้นำพระรากขวัญเบื้องซ้ายของพระสัมมาสัมพุทธเจ้ามาถวาย นับเป็นครั้งแรกที่พระพุทธศาสนาคลั่งกาวงค์ ได้ขึ้นมาประดิษฐานที่อาณาจักรโยนกนาคนครนี้ และพระมหากัสสปเถระได้ทูลต่อพระเจ้าอชุตราช ถึงเรื่องราวที่พระพุทธเจ้าทรงทำนายไว้แต่กาลก่อนว่าเมื่อครั้งองค์พระสัมมาสัมพุทธเจ้ายังทรงพระชนม์ชีพอยู่นั้น ได้เสด็จจากเมืองกบิลพัสดุ์มาสู่แคว้นโยนกนาคพันธ์สิงหนวัตินครได้ประทับที่ดอยดินแดง ในหมู่เขาสามแสนอันเป็นที่อยู่ในพวกลาวจก และได้ทรงพยากรณ์ไว้ว่าสถานที่ดอยดินแดงนี้ จะเป็นที่ประดิษฐานมหาสถูปบรรจุพระบรมสารีริกธาตุในภายภาคหน้า เมื่อพระเจ้าอชุตราชได้

ทรงสดับดังนั้นก็บังเกิดพระราชศรัทธาชื่นชมยินดียิ่ง จึงรับสั่งให้หาหัวหน้าลาวจกมาเผ่าแล้ว พระราชทานทองคำแสนกษาปณ์เป็นค่าที่ดินดอยดินแดง แล้วทรงสร้างสถูป มีบริเวณจาก องค์พระสถูปออกไปโดยรอบด้านละ ๑,๐๐๐ วา โดยก่อนจะก่อสร้างได้นำธงตะขาบยาว ๑,๐๐๐ วา บักไว้บนดอย ทางธงปลิวไปเพียงไหน ก็กำหนดหมายเป็นฐานะสถูปเพียงนั้น ด้วยเหตุนี้ดอยดินแดงจึงได้ชื่อใหม่ว่า “ดอยตุง” (คำว่า “ตุง” เป็นภาษาทางภาคเหนือแปลว่า “ธง”) ครั้นก่อนสร้างสถูปสำเร็จก็อัญเชิญพระบรมสารีริกธาตุบรรจุไว้ในพระสถูป แล้วจึงโปรด ให้การฉลองสมโภช และต่อมาในสมัยพระเจ้าเม็งราย แห่งราชวงศ์ลาวจกราช มีพระอรหันต์ องค์หนึ่งนามว่าพระมหาวิระโพธิเถระ พร้อมกับพระสงฆ์บริวาร และศิษย์ ได้จาริกมายัง โยนกนาคนคร และนำเอาพระบรมสารีริกธาตุแห่งพระสัมมาสัมพุทธเจ้า ๕๐ องค์ (เม็ด) ถวาย พระเจ้าเม็งราย พระเจ้าเม็งรายก็โปรดให้สร้างพระเจดีย์บรรจุ พระบรมสารีริกธาตุไว้ ณ ดอยตุง ในบริเวณพระสถูปเก่า จึงทำให้พระธาตุดอยตุงนี้มีสององค์

พระธาตุดอยตุง เป็นปูชนียสถานที่สำคัญที่สุดของภาคเหนือ เป็นที่เคารพสักการะ ของชาวพุทธทั้งชาวไทยและต่างชาติที่ใกล้เคียงเช่น ในอดีตชาวเชียงใหม่ในรัฐฉาน สาธารณรัฐ สังกมนิคม แห่งสหภาพพม่า ชาวหลวงพระบาง เวียงจันทร์ ก็เดินทางเข้ามานมัสการอย่าง เนื่องแน่นทุกปี ในสมัย คุรุบาศรีวิชัย นักบุญแห่งลานนาไทย ท่านเคยมาจำพรรษาและได้สร้าง กุฏิ วิหาร และศาลาไว้เป็นอนุสรณ์ สำหรับองค์พระธาตุดอยตุงนั้นแต่เดิมมาจะเป็นเจดีย์ทรงไต ไม่ทราบชัด จนกระทั่ง พ.ศ. ๒๔๘๔ มีพระภิกษุชาวพม่ามาบูรณะซ่อมแซมและดัดแปลง เป็นศิลปะแบบพม่า ต่อมาทางการจังหวัดเชียงราย โดยนายชูสง่า (ไชยพันธ์) ฤทธิประศาสน์ เป็นผู้ว่าราชการได้ร่วมกับพุทธศาสนิกชนชาวเชียงราย ได้ร่วมกันบูรณะปฏิสังขรณ์โดยได้ดัด แปลงมาเป็นรูปทรงลานนา โดยนายจิตร บัวบุศย์ เป็นผู้ออกแบบ ดังที่เห็นในปัจจุบันนี้

### ๓. วัดพระแก้ว

ตั้งอยู่ริมถนนไตรรัตน์ เขตเทศบาลเมืองเชียงราย มีประวัติว่า เมื่อ พ.ศ. ๑๙๗๗ รัชกาลพระเจ้าสามฝั่งแกน ครองนครเชียงใหม่ พระสถูปใหญ่ในเมืองเชียงราย ต้องอสนีบาตพัง มีผู้พบพระพุทธรูปลงรักปิดทองในพระสถูปนั้น ๑ องค์ จึงได้อัญเชิญไว้ในวัดนั้น

อยู่มาไม่นานนัก ทองบางแห่งได้กะเทาะออก จึงปรากฏว่าเป็นองค์พระแก้วมรกตอยู่ภายใน (คือองค์เดียวกับที่ประดิษฐานอยู่ ณ วัดพระศรีรัตนศาสดาราม ภายในพระบรมมหาราชวัง กรุงเทพมหานครปัจจุบัน) วัดพระแก้ว จึงมีความสำคัญในฐานะที่เคยเป็นที่ประดิษฐานของพระแก้วมรกต พระพุทธรูปซึ่งเป็นที่สักการบูชา ของพระพุทธศาสนิกชนชาวไทย

#### ๔. วัดพระสิงห์

วัดนี้ ตั้งอยู่ข้างศาลากลางจังหวัดเชียงราย หลังเก่า เป็นวัดที่พระพุทธรูทสิงห์ เคยประดิษฐานมาแต่เดิม มีเรื่องเล่าว่า เมื่อพระเจ้ามหาพรหมผู้ครองเมืองเชียงราย ราชอนุชาของพระเจ้ากือนา แห่งเมืองเชียงใหม่ ได้พระพุทธรูทสิงห์มาจากเมืองกำแพงเพชร พระเจ้ากือนาโปรดให้ ประดิษฐานไว้ที่เชียงใหม่ แต่พระเจ้ามหาพรหมขอยืมไปไว้ในเมืองเชียงราย เพื่อหล่อจำลอง เมื่อพระเจ้ากือนาสวรรคตแล้ว พระเจ้าแสนเมืองได้ราชสมบัติต่อจากพระราชบิดา พระเจ้ามหาพรหม คิดจะแย่งราชสมบัติ จึงยกทัพไปประชิดเชียงใหม่ แต่ถูกพระเจ้าแสนเมืองไล่กลับมาจนถึงเมืองเชียงราย และจับพระเจ้ามหาพรหมได้ จึงอัญเชิญพระพุทธรูทสิงห์กลับเชียงใหม่ตั้งเดิม

วัดนี้ นอกจากเคยเป็นที่ประดิษฐานพระพุทธรูทสิงห์แล้ว ขณะนี้ยังมีรอยพระพุทธรูทบาทจำลอง บนแผ่นศิลา กว้าง ๕ นิ้ว ยาว ๒ ฟุต มีอักษรขอมโบราณจารึกว่า “กุศลธมฺมา สันนิษฐานว่า สร้างในสมัยพระเจ้าเมงรายมหาราช

#### ๕. กุฏิพระเจ้าเมงราย

ตั้งอยู่หน้าวัดงำเมืองบนดอยงำเมืองในเขตเทศบาลเมืองเชียงราย กุฏิเป็นอนุสาวรีย์สำคัญแห่งหนึ่ง เพราะเป็นที่บรรจุอัฐิของพ่อขุนเมงรายมหาราช ตามประวัติกล่าวว่า พระเจ้าชัยสงคราม โอรสพระเจ้าเมงราย เมื่อได้มอบราชสมบัติให้พระเจ้าแสนภู ราชโอรสขึ้นครองนครเชียงใหม่แล้ว พระองค์ก็นำอัฐิพระราชบิดามาประทับอยู่เมืองเชียงราย และได้โปรดเกล้าฯ สร้างกุฏิบรรจุพระอัฐิของพระราชบิดาไว้ ณ ที่ดังกล่าว



### ๖. พระธาตุคุดยจอมทอง

อยู่บนดอยจอมทองริมแม่น้ำกก ในเขตเทศบาลเมืองเชียงใหม่ ตามประวัติ กล่าวว่า เมื่อ พ.ศ. ๑๘๐๕ พระเจ้าเมงรายเสด็จฯ ตามช้างไปจนถึงดอยดังกล่าว ได้ขึ้นไปสำรวจชัยภูมิ บนดอยแห่งนี้ ทรงเห็นว่า เป็นชัยภูมิเหมาะจึงโปรดให้ก่อสร้างปราสาทโอบดอยไว้โดยรอบ ชานานนามว่า เมืองเชียงใหม่ แต่พระมหาสถูปนั้น ตามพงศาวดารโยนกมิได้กล่าวไว้ ในพระราชประวัติของพระเจ้าเมงรายมหาราช หากได้กล่าวไว้ว่า ได้สร้างในสมัยพระยาเรือนแก้ว ผู้ครองเมืองไชยนารายณ์ เมื่อประมาณ พ.ศ. ๑๔๘๓

### ๗. หนองหลวง

หนองหลวง อยู่ในเขตการปกครองของอำเภอเวียงชัย ห่างจากตัวจังหวัดเชียงใหม่ไปทางทิศตะวันออก ระยะทาง ๑๘ กม. มีเนื้อที่กว้างประมาณ ๙,๑๙๖ ไร่ ครอบคลุมพื้นที่ในเขต ๓ ตำบล คือ ตำบลผางาม ตำบลห้วยสักและตำบลเวียงชัย

### ๘. พระธาตุคุดยเวา

ตั้งอยู่หมู่ที่ ๑ ตำบลแม่สาย อำเภอแม่สาย บนดอยริมฝั่งแม่น้ำสาย ตามประวัติกล่าวว่า พระองค์เวาหรือเว้า ผู้ครองนครนาคพันธ์โยนก เป็นผู้สร้างเพื่อบรรจุพระเกษาธาตุองค์หนึ่ง รongมาจากพระธาตุคุดยดุง

### ๙. ถ้ำปุมถ้ำปลา

ตั้งอยู่บริเวณเนินนางนอน หมู่ที่ ๑๑ ตำบลโป่งผา อำเภอแม่สาย อยู่ห่างจากอำเภอแม่สายไปทางทิศใต้ประมาณ ๑๒ กิโลเมตร แยกจากถนนพหลโยธินไปทางทิศตะวันตก ประมาณ ๑.๕ กิโลเมตร เป็นสถานที่ท่องเที่ยว มีทางน้ำไหล ออกมาจากถ้ำ กล่าวกันว่า ภายในถ้ำ มีปลาขนาดใหญ่หลายชนิด ว่ายน้ำออกมาให้เห็นเสมอๆ แต่ปัจจุบันไม่ปรากฏออกมาให้เห็นอีกแล้ว แต่ก็ยังเป็นสถานที่พักผ่อน และสถานที่ที่ประชาชนเลื่อมใสเคารพสักการะบูชาอยู่

### ๑๐. ถ้ำเสาหินพญานาค

ตั้งอยู่บนเนินนางนอน หมู่ที่ ๑๑ ตำบลโป่งผา อำเภอแม่สาย อยู่ในที่แห่งเดียวกับถ้ำปุมถ้ำปลา เป็นสถานที่ท่องเที่ยวและสถานที่ศักดิ์สิทธิ์ ภายในถ้ำมีหินงอก หินย้อยแลดู

สวยงาม ปัจจุบันได้ทำการบูรณะโดยสร้างบันไดคอนกรีตจากถ้ำปุมถ้ำปลาขึ้นไป บริเวณ  
ถ้ำเสาหินพญานาค ยาวประมาณ ๑๕๐ เมตร

#### ๑๑. ถ้ำผาจอม

ตั้งอยู่หมู่ที่ ๑ ตำบลแม่สาย อำเภอแม่สาย อยู่ห่างจากอำเภอแม่สายไปทางทิศเหนือ  
ประมาณ ๒.๕ กิโลเมตร และห่างจากถนนพหลโยธินไปทางทิศตะวันตกประมาณ ๑.๕ กิโลเมตร  
ถ้ำผาจอมตั้งอยู่บนดอยอีกลูกหนึ่ง ทางทิศตะวันตกของดอยเวาติดกับน้ำสาย เป็นสถานที่ซึ่ง  
พระภิกษุสงฆ์ที่มีชื่อเสียงในการบำเพ็ญเพียรภาวนา เช่น พระอาจารย์มั่น ภูริทัตโต ซึ่งมีชื่อ  
เสียงโด่งดังทางบำเพ็ญเพียรภาวนา ที่จังหวัดสกลนคร ปัจจุบันมีรูปปั้นของพระอาจารย์มั่น  
ภูริทัตโต ประดิษฐานไว้บนดอยด้วย รวมทั้งขณะนี้ บนดอยได้สร้างเป็นสำนักสงฆ์ จัดสร้างกุฏิ  
บนหน้าผา สำหรับพระภิกษุสงฆ์ ที่ไปจำพรรษาและบำเพ็ญเพียรภาวนา นอกจากนี้ บริเวณ  
ดังกล่าวยังมีถ้ำประดิษฐานพระพุทธรูปซึ่งเป็นที่เคารพสักการะบูชาของประชาชนทั่วไป เมื่ออยู่  
บนหน้าผาช่องดอยผาจอม จะมองเห็นทิวทัศน์ฝั่งอำเภอท่าซ้อเหล็ก สาธารณรัฐสังคมนิยมแห่ง  
สหภาพพม่า

#### ๑๒. ขุนนางนางนอน

ตั้งอยู่บริเวณดอยจ้อง หมู่ที่ ๑ ตำบลโป่งผา อำเภอแม่สาย อยู่ห่างจากอำเภอแม่สาย  
มาทางใต้ประมาณ ๗ กิโลเมตร และแยกจากถนนพหลโยธินไปทางทิศตะวันตก ประมาณ ๒  
กิโลเมตร ขุนนางนางนอนตั้งอยู่บริเวณดอยจ้อง หรือดอยนางนอน เป็นสถานที่ซึ่งอำเภอแม่สาย  
ได้ร่วมกับราษฎรดำเนินการปรับปรุงให้เป็นสถานที่ท่องเที่ยวและพักผ่อนหย่อนใจ เมื่อประมาณ  
ปี พ.ศ. ๒๕๒๐ เนื่องจากบริเวณดังกล่าวมีต้นไม้หนาแน่น มีทางน้ำไหลออกจากถ้ำหลายแห่ง  
ทุกฤดูกาล อำเภอแม่สายจึงได้ดำเนินการจัดสร้างฝายกักเก็บน้ำไว้ ซึ่งเป็นบริเวณที่มีน้ำใสและ  
เย็นจัด มีเนื้อที่กักเก็บน้ำประมาณ ๓,๐๐๐ ตารางเมตร น้ำที่ล้นจากฝายเก็บน้ำจะไหลไปตาม  
ลำเหมือง ซึ่งไหลคดเคี้ยวไปมา มีความงดงามตามธรรมชาติ นอกจากนี้อำเภอแม่สายยังได้

จัดปลูกต้นไม้ยืนต้น ต้นไม้ประดับ และพยายามตกแต่งสถานที่โดยพยายามรักษารวมชาติเดิมไว้ให้มากที่สุด แต่สะอาดเรียบร้อยเหมาะสมสำหรับเป็นสถานที่ท่องเที่ยวและพักผ่อนหย่อนใจ

### ๑๓. ทำขี้เหล็ก

เป็นชื่ออำเภอหนึ่งของ สาธารณรัฐสังคมนิยมแห่งสหภาพพม่า ติดต่ออำเภอแม่สาย โดยมีลำน้ำแม่สายเป็นเส้นกั้นพรมแดน ผู้ที่ไปเที่ยวจังหวัดเชียงรายนิยมข้ามไปซื้อสินค้าพื้นเมืองของพม่าไปฝากญาติมิตร การข้ามไปทำขี้เหล็กไม่มีวิธีการอะไรมากนักเพียงแต่ติดต่อที่ด่านตรวจคนเข้าเมืองอำเภอแม่สายแล้ว ก็สามารถเดินผ่านด่านโดยเดินข้ามสะพาน (ข้ามลำน้ำแม่สาย) เข้าสู่ตลาดทำขี้เหล็ก ข้อสำคัญอย่านำอาวุธปืนหรือกล้องถ่ายรูปติดตัวไป หากมีติดตัวไปก็ให้ฝากไว้กับด่านศุลกากร แม่สายได้โดยไม่คิดค่าฝากแต่อย่างใด

# บทที่ ๔

## บุคคลสำคัญของจังหวัดเชียงราย

### ก. ประวัติบุคคลสำคัญ

#### ๑. บุคคลโบราณกาล

๑.๑ พระเจ้าสิงหนวัติ พระเจ้าสิงหนวัติเป็นโอรสของขุนบรมหรือ พระเจ้าฟ่ล่อโก๊ะ กษัตริย์เมืองหนองแส แห่งอาณาจักรน่านเจ้า เมื่อประมาณ (ตำนานสิงหนวัติกุมาร ฉบับสอบค้น ของ อ. มานิต วัลลโภคม ตรวจสอบว่าเป็นปี พ.ศ. ๔๓๑) ได้พาบริวารประมาณแสน ครอบครัวออกจากเมืองหนองแส มาตามลำน้ำโขงมาทางใต้ แล้วมาตั้งพักพลอยู่ที่บริเวณเมืองสุวรรณโคฒคำเก่า โดยบูรณะปฏิสังขรณ์ขึ้นใหม่ให้ชื่อว่า “เมืองนาคพันธุสิงหนวัตินคร” หรือ “โยนกนาคนคร” เรียกอาณาจักรว่า “อาณาจักรโยนก” ซึ่งเป็นที่ตั้งอำเภอเชียงแสนปัจจุบัน คำว่า “โยนก” จึงปรากฏกระทั่งทุกวันนี้

อนึ่ง พระเจ้าสิงหนวัติได้โปรดสร้างพระพุทธรูปขึ้นเป็นพระพุทธรูปศิลปะเชียงแสน หรือมีชื่อเรียกอีกอย่างหนึ่งว่า “พระพุทธรูปสี่ทนต์” หรือ “พระสิงห์” ซึ่งก็เป็นชื่อย่อของคำว่า “สิงหนวัติ” นั่นเอง พระเจ้าสิงหนวัติครองเมืองโยนกนาคนครได้เป็นเวลา ๕๒ ปี สวรรคต เมื่อประมาณ พ.ศ. ๕๓๒

๑.๒ พระเจ้าอู่ตรารบ พระเจ้าอู่ตรารบเป็นรัชกาลที่ ๓ แห่งราชวงศ์สิงหนวัติ เสวยราชเมื่อ พ.ศ. ๕๖๑ ต่อมาพระมหากัสสปเถระได้นำพระบรมสารีริกธาตุ ซึ่งเป็นพระอัฐิพระรากขวัญเบื้องซ้ายของพระสัมมาสัมพุทธเจ้า มาถวายพระองค์จึงได้โปรดให้สร้างสถูปที่ ดอยดินแดง ซึ่งปัจจุบันเรียกว่า ดอยนางนอน เพื่อเป็นที่ประดิษฐานพระบรมสารีริกธาตุ มีบริเวณจากองค์สถูปออกไปโดยรอบด้านละ ๑,๐๐๐ วา โดยก่อนจะสร้างให้นำธงตะขาบยาว ๑,๐๐๐ วา บักไว้บนดอย ทางธงปลิวไปเพียงไหนก็กำหนดหมายเป็นฐานพระสถูปเพียงนั้น ด้วยเหตุนี้ดอยลูกนี้จึงมีชื่อว่า “ดอยตุ้ง” (คำว่าตุ้ง เป็นภาษาภาคเหนือ แปลว่า ธง)

๑.๓ พระเจ้าพรหมหาราช พระเจ้าพรหมหาราช เป็นโอรสของพระเจ้าพังคะ หรือพระองค์พัง (พัง แปลว่า ไม่นาน, รีบ, ด่วน) กษัตริย์รัชกาลที่ ๔๓ แห่งราชวงศ์สิงหนวัติ ได้ถูกพวกขอมขับไล่จากเมืองโยนกนาคพันธ์ สิงหนวัติเมื่อประมาณ พ.ศ. ๑๔๖๐ (ตำนานสิงหนวัติฉบับสอบค้น) จึงได้อพยพราษฎรไปอยู่เมืองเวียงสีตวงใกล้แม่น้ำสาย ต่อมามเหสีของพระองค์ไปประสูติโอรสองค์ที่ ๒ เมื่อ พ.ศ. ๑๔๖๔ ได้ขนานนามว่า “พระเจ้าพรหมกุมาร” ต่อมาเมื่อพระเจ้าพรหมกุมารเจริญวัยขึ้น ได้ทรงสุบินว่า มีเทพยดามาทูลว่าจะมีช้าง ๓ ตัว ล่องน้ำโขงมา ให้เจ้าพรหมกุมารไปล้างหน้าทีนั้น ถ้าจับช้างตัวแรกได้จะมีอานุภาพปราบได้ทั้ง ๔ ทวีป ถ้าจับได้ตัวที่ ๒ จะมีอานุภาพปราบได้ชมพูทวีป ถ้าจับได้ตัวที่ ๓ จะปราบแคว้นลานนาได้พอรุ่งเช้าเจ้าพรหมกุมารจึงพาบริวารประมาณ ๕๐ คน ไปยังท่าน้ำ ครั้งแรกเห็นงูเหลือมเลื้อมเป็นมันระยับลอยผ่านไปแล้ว ๑ ตัว พอตัวที่ ๒ ก็เป็นงูอีกเหมือนกัน พอตัวที่ ๓ เจ้าพรหมกุมารจึงทรงนึกถึงเรื่องในสุบินนั้นคงจะเป็นงูนี้เอง จึงสั่งให้บริวารช่วยกันจับงูและได้จับงูและได้ว่ายน้ำออกไปจนสามารถขึ้นขึ้นบนคองงูได้ ในทันทีที่เจ้าพรหมกุมารขึ้นชูงูก็กลายเป็นช้างไปในทันที เจ้าพรหมกุมารพยายามจับขึ้นฝั่ง งูแต่ช้างลอยไปลอยมาในแม่น้ำไม่ยอมขึ้นฝั่ง บริวารจึงเอาพานทองคำ (พานรูปลักษณะคล้ายระฆัง แต่แบนเป็นเหลี่ยม ปัจจุบันเรียกผางกลาง) ตีล่อ ช้างจึงขึ้นจากน้ำ ช้างตัวนี้จึงได้ชื่อว่า “ช้างพานคำ” เมื่อพรหมกุมารได้ช้างแล้วจึงได้ขุดคูทหน้าแม่สายเข้าคูเมือง และเมืองนี้มีชื่อว่า “เวียงพานคำ” (ปัจจุบันเรียกว่า เวียงพาน อ. แม่สาย) ต่อมาเมื่อสามารถเตรียมกำลังได้อย่างเต็มที่แล้ว เจ้าพรหมกุมารจึงได้ยกกองทัพไปปราบขอม พวกขอมสู้ไม่ได้จึงถอยถอยลงไปทางใต้เรื่อย ๆ

เจ้าพรหมกุมารยึดเมืองโยนกนาคพันธ์สิงหนวัติคืนได้เมื่อ พ.ศ. ๑๔๗๙ แล้วได้อัญเชิญพระเจ้าพังคราชพระบิดา ขึ้นครองราชสมบัติต่อไป และได้เปลี่ยนนามโยนกนาคพันธ์สิงหนวัติเป็นเมืองชัยบุรี เพื่อเป็นสัญลักษณ์แห่งชัยชนะ

สำหรับช้างพานคำ เมื่อเสร็จสงครามก็ได้หายไปทางดอยลูกหนึ่ง ซึ่งต่อมาเรียกว่า “ดอยช้างงู” เพราะถือว่า เดิมทีนั้นช้างเป็นงู ต่อมาพวกขาก้อ (อีก้อ) ซึ่งอาศัยอยู่บนดอยลูกนั้นออกเสียงไม่ชัด เรียกว่า “ดอยสะงัว” ซึ่งได้เรียกเพี้ยนมาจนถึงปัจจุบัน

ส่วนเจ้าพรหมกุมารเมื่อได้อัญเชิญพระบิดามาครองเมืองชัยบุรีแล้วพระองค์ก็  
ทรงนำทัพไปขับไล่ขอม จนตีได้เมืองอุมงคลเสลา ไล่ขอมจนถึงเมืองทริภุชชัยและ  
กำแพงเพชร จนหมดเชื้อชาติขอมในอาณาจักรโยนก ได้สร้างเมืองใหม่ขึ้นที่เมือง  
อุมงคลเสลาเก่า เมื่อ พ.ศ. ๑๔๘๐ ขนานนามว่า “เมืองไชยปราการ” (ปัจจุบันอยู่ใน  
เขต อ. ผาง จ. เชียงใหม่)

พระเจ้าพรหมกุมารครองเมืองไชยปราการ จนสวรรคตเมื่อ พ.ศ. ๑๕๔๐  
ต่อมาได้ขนานนามพระองค์ว่า “พระเจ้าพรหมมหาราช” นับเป็นมหาราชของแรกของชาติไทย

๑.๔ พระเจ้าไชยศิริ พระเจ้าไชยศิริ เป็นโอรสของพระเจ้าพรหมมหาราช สืบ  
ราชสมบัติเมื่อ พ.ศ. ๑๕๔๐ ขณะมีพระชนมายุ ๔๘ ชันษา จนประมาณ พ.ศ. ๑๗๐๒  
ขุนเสือขวัญฟ้า หรือพระเจ้าเสือขวานฟ้า กษัตริย์แห่งอาณาจักรเมมา (แสนหวี) ซึ่งอยู่ทาง  
ทิศตะวันตกเฉียงใต้ของอาณาจักรน่านเจ้า ยกกองทัพมาตีเมืองไชยปราการ พระเจ้าไชยศิริ  
สู้ไม่ได้ถึงแม้จะมีกษัตริย์เมืองชัยบุรี และไชยนารายณ์ยกกองทัพมาช่วยก็ตาม ก็ไม่สามารถ  
ต้านทานข้าศึกได้ พระเจ้าไชยศิริจึงสั่งให้เผาเมือง และอพยพเสนาอำมาตย์ ข้าราชการบริวาร  
และไพร่พล อพยพลงไปทางใต้เรื่อยๆ เพื่อเสาะแสวงหาชัยภูมิที่เหมาะสมสำหรับสร้างเมืองใหม่  
จนกระทั่งไปปักหลักตั้งถิ่นฐานที่เมืองสุวรรณภูมิ หรืออุทอง พระเจ้าไชยศิริองค์นี้ สันนิษฐานว่า  
เป็นต้นราชตระกูลของสมเด็จพระรามาธิบดีที่ ๑ (พระเจ้าอุทอง) รัชการที่ ๑ แห่งราชวงศ์  
เชียงราย ซึ่งได้สถาปนากรุงศรีอยุธยาขึ้นเป็นเมืองหลวงที่หนองโสน เสวยราชสมบัติกรุงศรี-  
อยุธยาตั้งแต่ พ.ศ. ๑๘๙๓-๑๙๑๒

๑.๕ พ่อขุนเมงรายมหาราช พ่อขุนเมงราย ทรงเป็นอุกโตสุชาติ คือประสูติจาก  
พระบิดามารดาเป็นหน่อเนื้อกษัตริย์ทั้งสองฝ่าย พระบิดา คือท้าวลาวเมง ผู้ทรงสืบเชื้อ  
พระวงศ์ลวจักรราชแห่งแคว้นจก ปฐมกษัตริย์ผู้สร้างเมืองทริภุชนคร หรือนครเงินยาง (เชียง  
แสน) พระมารดา คือพระนางอวมิ่ง จอมเมือง หรือพระนางเทพคำขยาย ธิดาของท้าวรุ่ง  
เจ้าครองนครเชียงรุ่ง พ่อขุนเมงราย ประสูติเมื่อวันอาทิตย์แรม ๔ ค่ำ เดือน ๑๑ ปีจอ  
พ.ศ. ๑๗๘๒ พระองค์มีพระจริยาวัตรและเหตุการณ์ประวัตศาสตร์ดังนี้

- พ.ศ. ๑๘๐๒ ครองเมืองทริภุญธร สืบแทนพระบิดา
- พ.ศ. ๑๘๐๕ ทรงสร้างเมืองเชียงราย
- พ.ศ. ๑๘๑๗ ทรงย้ายไปครองเมืองไชยปราการ (ปัจจุบันอยู่เขต อ.ฝาง จ.เชียงใหม่) ส่วนเมืองเชียงรายมอบให้ขุนเครื่อง โอรสครองแทน
- พ.ศ. ๑๘๑๙ ทรงนำทัพไปส่นถะไมตรีกับพ่อขุนงำเมืองเจ้าเมืองพะเยา
- พ.ศ. ๑๘๒๔ ทรงนำทัพไปตีได้เมืองทริภุญชัย (ลำพูน)
- พ.ศ. ๑๘๒๙ ทรงสร้างเมืองกุกกาม (ปัจจุบันอยู่ที่ ต. ท่าวังตาล อ. สารภี จ. เชียงใหม่)
- พ.ศ. ๑๘๓๑ ทรงนำทัพไปตีเมืองหงสาวดี แต่พระเจ้าสุทโธทิม เจ้ารามัญแต่งเครื่องราชบรรณาการขอเป็นพระราชไมตรีด้วยต่อจากนั้นพ่อขุนเมงรายได้ยกทัพต่อไปยังเมืองอังวะ พระเจ้าอังวะก็ทรงแต่งเครื่องราชบรรณาการขอเป็นพระราชไมตรีและมอบถวายช่างทองคำ ช่างหล่อ ช่างเหล็ก และช่างอื่น ๆ พ่อขุนเมงรายก็รับเป็นราชไมตรีและทรงนำเครื่องราชบรรณาการตลอดจนช่างต่าง ๆ มาด้วย โดยให้ช่างทองคำอยู่เมืองเชียงตุง ช่างฉ่องอยู่เมืองเชียงแสน ช่างหล่อ, ช่างเหล็ก และช่างอื่น ๆ ไว้ที่เมืองกุกกาม นับแต่นั้นมาช่างของลานนาไทยก็มีความเจริญขึ้น
- พ.ศ. ๑๘๓๔ ทรงเริ่มสร้างเมืองใหม่ โดยซื้อเชืญพ่อขุนรามคำแหงแห่งเมืองสุโขทัย และพ่อขุนรามงำเมืองแห่งเมืองพะเยามาปรึกษาหารือในการวางผังเมืองและเสร็จเรียบร้อยเมื่อ พ.ศ. ๑๘๓๙ ชนนานนามเมืองใหม่ว่า “นพบุรีศรีนครพิงค์เชียงใหม่”
- พ.ศ. ๑๘๖๐ พ่อขุนเมงรายมหาราช ปฐมกษัตริย์ของราชวงศ์เมงรายเสด็จสวรรคตโดยถูกอสุนีบาต (ฟ้าผ่า) ตกต้องพระวรกาย ณ ตลาดกลางเมืองเชียงใหม่ สิริรวมพระชนมายุได้ ๗๙ พระพรรษา

## ๒. ยุคอดีตกาล

๒.๑ พระยาราชเดโชดำรง (ผล ศรีदानนท์) เป็นผู้ว่าราชการจังหวัดเชียงรายที่ดำรงตำแหน่งนานถึง ๑๙ ปี คือตั้งแต่ พ.ศ. ๒๔๖๐ - ๒๔๗๙ มีผลงานสังเขปดังนี้

การคมนาคม ได้ร่วมกับราษฎรพัฒนาถนนหนทางจากจังหวัดไปยังอำเภอต่างๆ โดยเฉพาะเมื่อ พ.ศ.๒๔๖๘ ได้นำราษฎรพัฒนาสถานที่เป็นสนามบินตามความต้องการของกระทรวงกลาโหม นับเป็นสนามบินแห่งที่ ๒ ของประเทศไทย

ได้ทำการต้อนรับ พระบาทสมเด็จพระเจ้าอยู่หัว พระราชวงศ์ชั้นผู้ใหญ่ และผู้นำประเทศดังนี้

- พ.ศ. ๒๔๖๒ รับเสด็จพระอัครชายาเธอเจ้าดารารัศมี และเจ้าแก้วแว้วรัฐ ผู้ครองนครเชียงใหม่
- พ.ศ. ๒๔๖๔ รับเสด็จจอมพล เจ้าฟ้ากรมหลวงนครสวรรค์วรพินิต เสนาธิการทหารบก
- พ.ศ. ๒๔๖๕ รับเสด็จพลเอก กรมหลวงกำแพงเพชรอัครโยธิน ผู้บัญชาการรถไฟไทย
- พ.ศ. ๒๔๖๘ รับรอง พระยามานวราชเสวี
- พ.ศ. ๒๔๖๙ รับเสด็จสมเด็จพระปกเกล้าเจ้าอยู่หัว และสมเด็จพระราชินี
- พ.ศ. ๒๔๖๙ รับเสด็จ สมเด็จพระกรมฯ พระยาดำรงราชานุภาพ เสนาบดีกระทรวงมหาดไทยและพระธิดา
- พ.ศ. ๒๔๗๐ รับเสด็จ สมเด็จพระเจ้าฟ้ากรมหลวงลพบุรีราเมศวร์
- พ.ศ. ๒๔๗๑ รับเสด็จ สมเด็จพระนางเจ้าสุโขทัยมหารัศมี และสมเด็จพระเจ้าฟ้ากรมหลวงนครสวรรค์วรพินิต
- พ.ศ. ๒๔๗๑ รับเสด็จพระมงกุฎราชกุมารประเทศเบลเยียมและพระชายา
- พ.ศ. ๒๔๗๒ รับเสด็จ สมเด็จพระพันวัสสาอัยยิกาเจ้ากับคณะ
- พ.ศ. ๒๔๗๕ รับรองหลวงธำรงนาวาสวัสดิ์ กับคณะผู้เปลี่ยนแปลงการปกครอง



– พ.ศ. ๒๔๗๗ รับรอง พลเอก พระยาพลพลพยุหเสนา นายกรัฐมนตรีกับคณะ  
ซึ่งอัญเชิญรัฐธรรมนูญฉบับจำลองมาประดิษฐานที่เชียงใหม่

๒.๒ พระพนมนครานุรักษ์ (ชกไถ่ พิศาลบุตร) ผู้ว่าราชการจังหวัดเชียงใหม่  
ตั้งแต่ พ.ศ. ๒๔๗๙ – ๒๔๘๒ เป็นผู้เริ่มในการจัดสร้างโรงพยาบาลเชียงใหม่ประชาชนเคราะห์  
โดยเริ่มสร้างเมื่อ พ.ศ. ๒๔๗๙ ประกอบพิธีเปิดตึกอำนวยการเมื่อวันที่ ๑๑ กุมภาพันธ์  
๒๔๘๐ มีคุณหญิงพลพลพยุหเสนา เป็นประธานพิธี ต่อมาพระพนมนครานุรักษ์ได้ย้ายไป  
ดำรงตำแหน่งเป็นอธิบดีกรมราชทัณฑ์ กระทรวงมหาดไทย

### ๓. ยุคปัจจุบันกาล

๓.๑ นายแพทย์เสม พริ้งพวงแก้ว นายแพทย์ผู้อำนวยการโรงพยาบาลเชียงใหม่  
ประชาชนเคราะห์คนแรกตั้งแต่ พ.ศ. ๒๔๘๐ – ๒๔๙๔ ได้มีความเสียสละอุทิศความรู้ความ  
สามารถสร้างความเจริญทางด้านการศึกษาให้ชาวเชียงใหม่ ได้รับการรักษาพยาบาล มีความ  
อบอุ่นใจ ต่อมานายแพทย์เสมพริ้งพวงแก้ว ได้ย้ายไปดำรงตำแหน่งเป็นผู้อำนวยการโรง-  
พยาบาลหญิง ปัจจุบันดำรงตำแหน่งรัฐมนตรีว่าการกระทรวงสาธารณสุขตามลำดับ

๓.๒ นายชูสง่า (ไชยพันธ์) ฤทธิประศาสน์ ผู้ว่าราชการจังหวัดเชียงใหม่  
พ.ศ. ๒๕๐๔ – ๒๕๑๒ เป็นผู้ว่าราชการจังหวัดที่ได้ทุ่มเทความรู้ความสามารถในการพัฒนา  
ท้องถิ่น ทำให้จังหวัดเชียงใหม่ในยุคสมัยหลังมีความเจริญก้าวหน้าได้ดำเนินการบูรณะ พระ  
บรมธาตุคุดอยตุง และสร้างทางขึ้นจนรถยนต์สามารถขึ้นลงได้ เป็นผู้เสนอแยกเขตการปกครอง  
ตั้งอำเภอใหม่คือ อ. ดอกคำใต้, อ. จุน. อ. แม่ใจ, อ. บ้าแดด และเสนอตั้งจังหวัดพะเยา ต่อ  
มาได้ย้ายไปดำรงตำแหน่งอธิบดีกรมการปกครอง และได้รับแต่งตั้งเป็นรัฐมนตรีช่วยว่าการ  
กระทรวงมหาดไทย ปัจจุบันเป็นสมาชิกสภาผู้แทนราษฎรจังหวัดเชียงใหม่

### ข. ประวัติบุคคลสำคัญของฝ่ายบรรพชิต

#### ๑. ยุคอดีตกาล

๑.๑ ครูบาสมณะ โสภโณ วัดพระแก้ว ดำรงตำแหน่งเป็นราชครูเมืองเชียงใหม่  
พ.ศ. ๒๔๒๐ – ๒๔๔๕ เป็นพระเถระผู้ชำนาญในด้านนวกกรรม (การก่อสร้าง) ในลพบุรีไทย  
เป็นประธานก่อสร้างพระวิหารวัดพระแก้ว วัดพระสิงห์ และวัดศรีเกิด ซึ่งสร้างพร้อมกันเมื่อ

พ.ศ. ๒๔๓๓

๑.๒ พระครูเมธังกรณาณ ( ป๋อก ธรรมปญฺโญ ) วัดพระสิงห์ราชครูเมืองเชียงราย  
รูปสุดท้าย เมื่อมีการตราพระราชบัญญัติปกครองคณะสงฆ์ขึ้น จึงเรียกตำแหน่งว่า เจ้าคณะ  
จังหวัดเชียงราย ดำรงตำแหน่ง พ.ศ. ๒๔๕๕ - ๒๔๗๖ เป็นพระเถระชาวเชียงรายรูปแรกที่ได้  
รับพระราชทานสมณศักดิ์เป็น พระครูสัญญาบัตร เป็นพระเถระที่ชาวเชียงรายให้ความเคารพ  
ยำเกรงมากที่สุด มีผลงานโดยสรุปคือ

- พ.ศ. ๒๔๖๐ จัดตั้งโรงเรียนพระปริยัติธรรมประจำจังหวัดเชียงรายเป็นครั้งแรก  
ณ วัดพระสิงห์ ต่อมาอุโบสถวัดพระสิงห์เป็นสถานที่ทางราชการบ้านเมืองได้อาศัยทำพิธีการต่างๆ  
เช่น ถือน้ำพระพิพัฒน์สัตยา เป็นต้น จึงได้ย้ายโรงเรียนไปไว้วัดพระแก้ว ต่อมาได้ย้ายขึ้นไปไว้วัด  
จำเมืองซึ่งเป็นปูชนียสถานส่วนกลางของชาวเมืองเชียงรายจนกระทั่ง พ.ศ. ๒๔๗๒ พระครู  
พุทธसारเวที วัดมุงเมือง ผู้รักษาการแทนเจ้าคณะจังหวัดเชียงราย ได้ย้ายไปศึกษา ณ วัดมุงเมือง

ต่อมาเมื่อ พ.ศ. ๒๔๙๔ พระวีรญาณมุนี วัดเจ็ดยอด เจ้าคณะจังหวัดเชียงรายใน  
สมัยนั้น ได้ย้ายโรงเรียนพระปริยัติธรรมประจำจังหวัดมาไว้ ณ วัดเจ็ดยอด จนกระทั่งปัจจุบัน  
และในขณะนั้นคณะสงฆ์มีโรงเรียนพระปริยัติธรรมทุกตำบล

นอกจากนี้ ท่านพระครูเมธังกรณาณ ยังได้บูรณะก่อสร้างพระวิหารวัดจำเมือง ดำริ  
ให้มีการทำบุญตักบาตรเทโวแห่ในวันแรม ๑ ค่ำ เดือน ๑๑ สำหรับพุทธศาสนิกชนชาวเชียง  
รายอีกด้วย

๑.๓ พระวีรญาณมุนี ( หมั่น สุมฺโน ป.ธ.๓ ) วัดเจ็ดยอด ดำรงตำแหน่ง เจ้าคณะ  
จังหวัดเชียงราย พ.ศ. ๒๔๘๓-๒๔๙๕ เป็นผู้ฟื้นฟูการบริหารงานคณะสงฆ์จังหวัดเชียงรายเข้าสู่  
ระบบการปกครองแบบใหม่ตามพระราชบัญญัติคณะสงฆ์ พ.ศ. ๒๔๘๔ และได้เป็นผู้ดำริริเริ่ม  
ในการก่อสร้างโรงเรียนปริยัติธรรมประจำจังหวัดเชียงราย ณ วัดเจ็ดยอด อำเภอเมืองเชียงราย

## ๒. ยุคปัจจุบันกาล

๒.๑ พระพุทธวงศมุนี ( สวรรณ สุนฺทรโฆโต ป.ธ. ๗ ) เจ้าอาวาสวัด  
เบญจมพิตร กรุงเทพมหานคร ภูมิลำเนาเดิมบ้านนางแล ตำบลนางแล อำเภอเมืองเชียงราย  
เกิดเมื่อวันที่ ๕ มิถุนายน พ.ศ. ๒๔๖๓ เป็นบุตรนายจี้ วงศ์เรืองศรี และนางชั้นแก้ว เวียงมูล

- พ.ศ. ๒๔๗๗ บรรพชาเป็นสามเณร ณ วัดนางแล
- พ.ศ. ๒๔๗๘ ย้ายมาศึกษา ณ วัดพระแก้ว ต. เวียง
- พ.ศ. ๒๔๗๙ ได้ถูกคัดเลือกจากคณะสงฆ์ให้ไปศึกษา ณ วัดเบญจมบพิตร กรุงเทพมหานคร
- พ.ศ. ๒๔๘๓ อุปสมบทเป็นพระภิกษุ ณ วัดเบญจมบพิตร
- พ.ศ. ๒๔๘๗ - ๘๘ กลับมาช่วยสอนพระปริยัติธรรม จำพรรษา ณ วัดพระสิงห์ อำเภอเมืองเชียงใหม่แล้วกลับไปอยู่วัดเบญจมบพิตร
- พ.ศ. ๒๔๙๐ สอบได้เปรียญธรรม ๗ ประโยค เป็นรูปแรกของชาวเชียงใหม่
- พ.ศ. ๒๔๙๓ เป็นพระราชาคณะชั้นสามัญที่ “พระกิตติวงศ์เวที”
- พ.ศ. ๒๔๙๕ เป็นเจ้าคณะตรวจการผู้ช่วยภาค ๕
- พ.ศ. ๒๔๙๗ เป็นพระราชาคณะชั้นราชในนามเดิม
- พ.ศ. ๒๕๐๑ เป็นพระราชาคณะชั้นเทพที่ “พระเทพกิตติมุนี”
- พ.ศ. ๒๕๐๕ เป็นเจ้าอาวาสวัดเบญจมบพิตร
- พ.ศ. ๒๕๐๕ เป็นพระราชาคณะชั้นธรรมที่ “พระธรรมกิตติโสภณ”
- พ.ศ. ๒๕๐๘ เจ้าคณะภาค ๖
- พ.ศ. ๒๕๐๙ เป็นประธานคณะพระธรรมจาริก
- พ.ศ. ๒๕๑๔ เป็นหัวหน้าพระธรรมทูต สาย ๓
- พ.ศ. ๒๕๑๕ เป็นกรรมการมหาเถรสมาคม
- พ.ศ. ๒๕๑๖ เป็นพระราชาคณะชั้นรองสมเด็จพระที่ “พระพุทธิวงศมุนี”
- พ.ศ. ๒๕๒๖ เป็นเจ้าคณะใหญ่หนเหนือ

นับเป็นพระเถระชาวภาคเหนือรูปแรกที่ได้รับตำแหน่งปกครองทางคณะสงฆ์ที่สูงและได้รับแต่งตั้งเป็นเจ้าอาวาส วัดเบญจมบพิตร ซึ่งเป็นพระอารามหลวงชั้นเอก เป็นวัดตัวอย่างของคณะสงฆ์มหานิกาย

ก. ทำเนียบรายนามผู้ว่าราชการจังหวัด รองผู้ว่าราชการจังหวัด ปลัดจังหวัด  
และสมาชิกสภาผู้แทนราษฎรจังหวัดเชียงราย

๑. ทำเนียบรายนามผู้ว่าราชการจังหวัดเชียงราย

ลำดับ	นาม	ดำรงตำแหน่งตั้งแต่
๑.	พระพลอาษา	พ.ศ. ๒๔๔๓-๒๔๔๕
๒.	หลวงอาษาภุช	พ.ศ. ๒๔๔๕-๒๔๔๗
๓.	พระยารามราชภักดี	พ.ศ. ๒๔๔๗-๒๔๕๐
๔.	พระยาอุตรกิจภูบาล	พ.ศ. ๒๔๕๐-๒๔๕๓
๕.	พระยารามราชเดช (ศุข ดิษยบุตร)	พ.ศ. ๒๔๕๓-๒๔๕๘
๖.	พระราชโยธา (เจิม บัณยารชุน)	พ.ศ. ๒๔๕๘-๒๔๖๐
๗.	พระยาราชเดชดำรง (ผล ศรีदानนท์)	พ.ศ. ๒๔๖๐-๒๔๗๙
๘.	พระพนมนครานุรักษ์ (ฮกไข่ พิศาลบุตร)	พ.ศ. ๒๔๗๙-๒๔๘๒
๙.	พ.ต.อ.พระนรากรบริรักษ์	พ.ศ. ๒๔๘๒-๒๔๘๕
๑๐.	หลวงรักษนราทร (โชค ชมธวัช)	พ.ศ. ๒๔๘๕-๒๔๘๗
๑๑.	ขุนไตรกิตยานุกูล (อัมพร กิตยานุกูล)	พ.ศ. ๒๔๘๗-๒๔๘๙
๑๒.	นายชลอ จารุจินดา	พ.ศ. ๒๔๘๙-๒๔๙๐
๑๓.	ขุนวิสิษฐุตรการ (กรี วิสิษฐุตรการ)	พ.ศ. ๒๔๙๐-๒๔๙๑
๑๔.	ขุนสนิทประธาราษฎร์	พ.ศ. ๒๔๙๑ - ๒๔๙๒
๑๕.	นายชลอ จารุจินดา	พ.ศ. ๒๔๙๑-๒๔๙๒
๑๖.	พ.ต.ท. ขุนวีรเดชกำแหง (ชม จารุสิทธิ์)	พ.ศ. ๒๔๙๒-๒๔๙๓
๑๗.	พ.ต. เล็ก ทองสุนทร	พ.ศ. ๒๔๙๓-๒๔๙๗
๑๘.	พ.อ. จำรูญ จำรูญวัฒนสิทธิ์	พ.ศ. ๒๔๙๗-๒๔๙๘
๑๙.	พ.ศ.อ. เลื่อน กฤษณามระ	พ.ศ. ๒๔๙๘-๒๕๐๐
๒๐.	พ.ต.อ. เนือง รายนาค	พ.ศ. ๒๕๐๐-๒๕๐๑
๒๑.	นายเครือ สุวรรณสิงห์	พ.ศ. ๒๕๐๑-๒๕๐๔

ลำดับ	นาม	ดำรงตำแหน่งตั้งแต่
๒๒.	นายชูสง่า ฤทธิประศาสน์	พ.ศ. ๒๕๐๔-๒๕๑๒
๒๓.	นายประสิทธิ์ สงวนน้อย	พ.ศ. ๒๕๑๒-๒๕๑๓
๒๔.	นายประหยัด สมานมิตร	พ.ศ. ๒๕๑๓-๒๕๑๓
๒๕.	นายศรศักดิ์ สุวรรณเทศ	พ.ศ. ๒๕๑๓-๒๕๑๔
๒๖.	พล.ต.วิทย์ นิ่มนวล	พ.ศ. ๒๕๑๔-๒๕๑๖
๒๗.	นายชุ่ม บุญเรือง	พ.ศ. ๒๕๑๖-๒๕๒๒
๒๘.	นายศักดิ์ดา อ้อพงษ์	พ.ศ. ๒๕๒๒-๒๕๒๕
๒๙.	นายมนตรี ตระหง่าน	พ.ศ. ๒๕๒๕-ปัจจุบัน

๒. ทำเนียบรายนามรองผู้ว่าราชการจังหวัดเชียงราย

ลำดับ	นาม	ดำรงตำแหน่งตั้งแต่
๑.	นายเฉลิม วรรณโนทัย	
๒.	นายศรศักดิ์ สุวรรณเทศ	
๓.	พ.อ.ปรากฏ ภูวนารถนุรักษ์	
๔.	นายสิทธิเดช นรัตถรักษา	
๕.	นายเอนก สิทธิประศาสน์	
๖.	ดร.ธวัช มกรพงษ์	๑๕ ต.ค. ๑๕-ก.ย. ๑๘
๗.	นายสัญญา ปาลวัฒน์วิไชย	๑๘ ต.ค. ๑๘-ก.ย. ๒๐
๘.	นายอนันต์ มีขำนะ	๒๐ ต.ค. ๒๐-ก.ย. ๒๓
๙.	นายจำเนียร ชวนะพงศ์	๑ ต.ค. ๒๓-ก.ย. ๒๕
๑๐.	นายประกาศ วรศิริ	๑ ต.ค. ๒๕-ก.ย. ๒๖
๑๑.	นายศักดิ์ดา ลากเจริญ	๑ ต.ค. ๒๖-ปัจจุบัน

## ๓. ทำเนียบรายนามปลัดจังหวัดเชียงราย

ลำดับ	นาม	ดำรงตำแหน่งตั้งแต่
๑.	ร.อ.พระโยนกกิจพิจารณ์ (สังข์)	พ.ศ. ๒๔๔๙-๒๔๕๗
๒.	ร.อ.หลวงนิกรประชาเขตร์ (เขื่อน รามบุตร)	พ.ศ. ๒๔๕๗-๒๔๖๗
๓.	ร.อ.หลวงนารถประศาสน์ (ฮกไถ่ พิศาลบุตร)	พ.ศ. ๒๔๖๗-๒๔๗๑
๔.	ร.อ.หลวงชวกรมกรณ์ (อิน แสงสนิท)	พ.ศ. ๒๔๗๑-๒๔๗๘
๕.	พระประทีปศาสน์	พ.ศ. ๒๔๗๘-๒๔๘๑
๖.	ขุนวิเศษจู้อุดรการ	พ.ศ. ๒๔๘๑-๒๔๘๔
๗.	นายพินิจ อักษรสารสิทธิ์	๑ ส.ค. ๒๔๘๔-๒๒ ธ.ค. ๒๔๙๐
๘.	นายบุญ วุฒิยากร	๒๒ ธ.ค. ๒๔๙๐-
๙.	นายบุรี พรหมลักขโณ	
๑๐.	นายสำราญ บุษปวนิชย์	
๑๑.	นายประมวล จิลลานนท์	๑ ต.ค. ๒๕๐๙-๑๖ มี.ค. ๒๕๑๔
๑๒.	นายธานี โรจนาลักษณ์	๑๖ มี.ค. ๒๕๑๔-๒๓ ต.ค. ๒๕๑๗
๑๓.	นายจุมพล โภคะกุล	๒๓ ต.ค. ๒๕๑๗-๒๙ ก.ค. ๒๕๑๘
๑๔.	นายเพชร อภิรัตน์รังษี	๒๙ ก.ค. ๒๕๑๘-๒๓ ต.ค. ๒๕๑๘
๑๕.	นายจุมพล โภคะกุล	๒๓ ต.ค. ๒๕๑๘-๒๘ พ.ค. ๒๕๑๙
๑๖.	นายอนันต์ มีขำนะ	๒๘ พ.ค. ๒๕๑๙-๒๓ ต.ค. ๒๕๒๐
๑๗.	พ.ต.ไพศาล โอวาทตระกูล	๒๓ ต.ค. ๒๕๒๐-๓๐ ต.ค. ๒๕๒๒
๑๘.	ร.ต.เพชร คุ่มสอน	๓๐ ต.ค. ๒๕๒๒-๑ ก.ค. ๒๕๒๔
๑๙.	นายปกรณ์ ประพิน	๑ ต.ค. ๒๕๒๔- ปัจจุบัน

## ๔. ทำเนียบรายนามสมาชิกสภาผู้แทนราษฎรจังหวัดเชียงราย

(พ.ศ. ๒๔๗๖ - พ.ศ. ๒๕๒๖)

ชื่อ - นามสกุล	วัน เดือน ปี ที่ทำการเลือกตั้ง	พรรค
พระคุณยธรรณปรีชาไวท์ (ยม สุขานุกาศน์)	๑๕ พ.ย. ๒๔๗๖	
เขต ๑ นายประยูร วิมุกตาคม	๗ พ.ย. ๒๔๘๐	
เขต ๒ นายวรการบัญชา (บุญเกิด สุตันตานนท์)		
เขต ๑ นายบุญศรีวิญญรัตน์	๑๒ พ.ย. ๒๔๘๑	
เขต ๒ นายวรการบัญชา (บุญเกิด สุตันตานนท์)		
เขต ๑ นายประยูร วิมุกตาคม	๖ ม.ค. ๒๔๘๙	
เขต ๒ นายบรรจบ บรรณสิทธิ์		
เขต ๑ นายศิริ เพชรโรจน์	๕ ส.ค. ๒๔๘๙	
เขต ๒ นายบุญผ่อง ทองสวัสดิ์		
เขต ๓ ชุนพิพิธสุขอำนาจ พ.ท. แสง ทัพพะสุต นายวรการบัญชา	๒๙ ม.ค. ๒๔๙๑	
นายบุญช่วย ศรีสวัสดิ์	๕ มิ.ย. ๒๔๙๒	
นายบุญช่วย ศรีสวัสดิ์	๒๖ ก.พ. ๒๔๙๕	
นายบุญผ่อง ทองสวัสดิ์ นายวรการบัญชา		
นายวรการบัญชา	๒๕ ก.พ. ๒๕๐๐	เสรีมนังคศิลา
นายบุญช่วย ศรีสวัสดิ์		”
นายบุญผ่อง ทองสวัสดิ์		”
พ.ต. เล็ก ทองสุนทร		”

ชื่อ - นามสกุล	วัน เดือน ปี ที่ทำการเลือกตั้ง	พรรค
นายอำนาจ ปาฐะเดชะ นายสังศักดิ์ สายปัญญา พ.อ. นายวรการบัญชา นายแถม นุชเจริญ นายประพันธ์ อัมพูช นายบุญช่วย ศรีสวัสดิ์	๑๕ ธ.ค. ๒๕๐๐	เสริมนังคศิลา ประชาธิปัตย์ เสริมนังคศิลา ประชาธิปัตย์ ประชาธิปัตย์ ไม่สังกัดพรรค
ร.ท. นายแพทย์ สมศาสตร์ รัตนศักดิ์ จ.ส.อ ทรงธรรม ปัญญาดี นายบุญเรือง กิจกล้าศรวล นายบุญสวัสดิ์ ดวงใจเอกราช นายอินทรหล่อ สรรพศรี นายแถม นุชเจริญ นายธวัชชัย สารากิจ	๑๐ ก.พ. ๒๕๑๒	สหประชาไทย ประชาธิปัตย์ ประชาธิปัตย์ ประชาธิปัตย์ ประชาธิปัตย์ ประชาธิปัตย์ ประชาธิปัตย์
เขต ๑ จ.ส.อ. ทรงธรรม ปัญญาดี นายสัจฐาน สุริยะคำ นายพายัพ กาญจนารัตน์	๒๖ ม.ค. ๒๕๑๘	ชาติไทย พลังใหม่ เกษตรสังคม
เขต ๒ นายประพันธ์ อัมพูช นายฤทธิ์ อินทนนท์ ร.ท. นายแพทย์ สมศาสตร์ รัตนศักดิ์		สันติธรรม กิจสังคม เกษตรสังคม
เขต ๓ นายเชวง วงศ์ใหญ่ นายประสิทธิ์ พันธุ์พูนินดา		สันติธรรม เกษตรสังคม
เขต ๑ จ.ส.อ. ทรงธรรม ปัญญาดี นายชูสง่า ฤทธิประศาสน์ นายวรวิทย์ คำเงิน	๔ เม.ย. ๒๕๑๘	ธรรมสังคม ชาติไทย ธรรมสังคม



ชื่อ - นามสกุล	วัน เดือน ปี ที่ทำการเลือกตั้ง	พรรค
เขต ๒ ร.ท. นายแพทย์สมศาสตร์ รัตนศักดิ์ นายวินัย นามเสถียร นายบุญหลง ศิริพันธ์	๒๒ เม.ย. ๒๕๖๒	ประชาธิปัตย์ ประชาธิปัตย์ ชาติไทย กิจสังคม
เขต ๓ นายเชวง วงศ์ใหญ่ นายเปลื้อง ต้นบรรจง		ประชาธิปัตย์
เขต ๑ นายชูสง่า ฤทธิประศาสน์ นายพายัพ กาญจนารัตน์ จ.ส.อ. ทรงธรรม ปัญญาดี		ชาติไทย ชาติไทย อิสระ
เขต ๒ ร.ท. สมศาสตร์ รัตนศักดิ์ นายฤทธิ์ อินทนนท์ นายสำเร็จ ภูมิคม	๑๘ เม.ย. ๒๕๖๖	รวมไทย กิจสังคม กิจสังคม
เขต ๑ จ.ส.อ. ทรงธรรม ปัญญาดี นายพายัพ กาญจนารัตน์ นายมงคล จงสุทธนามณี		ชาติไทย ชาติไทย ชาติไทย
เขต ๒ นางอำไพ ปัญญาดี		ชาติไทย
ร.ท. นายแพทย์สมศาสตร์ รัตนศักดิ์ นายสำเร็จ ภูมิคม		กิจสังคม กิจสังคม

# บทที่ ๕

## บทสรุป

จังหวัดเชียงรายตามที่ปรากฏจากหลักฐานทั้งในด้านเอกสารและโบราณวัตถุทางประวัติศาสตร์ มีประวัติความเป็นมาจนถึงปัจจุบันนับเป็นระยะเวลาเจ็ดร้อยปีเศษ เคยเป็นที่ตั้งอาณาจักรเก่าแก่ของประเทศไทย โดยมีพ่อขุนเม็งรายมหาราช ผู้ทรงรวบรวมหัวเมืองทางเหนือเข้าเป็นอาณาจักรลานนาไทย เป็นผู้สร้างเมืองจึงเกือบจะกล่าวได้ว่า ประวัติศาสตร์ของชาติไทยในยุคเริ่มแรกนับตั้งแต่ถอยร่นจากประเทศจีนมาตั้งที่สุวรรณภูมิ ได้มาเริ่มต้นตั้งมั่นเป็นหลักแหล่งขึ้นที่เชียงราย ดังนั้นจึงเป็นจังหวัดที่มีความสำคัญทั้งในด้านประวัติศาสตร์และโบราณคดีมาตั้งแต่โบราณ จากสภาพในปัจจุบันจึงยังมีโบราณสถานปรากฏให้เห็นอยู่มากมายทั้งในเขตเมืองโบราณ เช่นที่เมืองเชียงแสน และในเขตอำเภออื่นโดยทั่วไป นอกจากนี้ยังมีการขุดพบโบราณวัตถุในท้องที่ต่าง ๆ อยู่เสมอ สำหรับประเพณีท้องถิ่นทางภาคเหนือ ประชาชนชาวจังหวัดเชียงรายก็ยังคงรักษาขนบธรรมเนียมประเพณีต่าง ๆ ไว้ได้อย่างครบถ้วนบริบูรณ์

ตามประวัติศาสตร์เชียงรายได้เคยตกไปอยู่ใต้อิทธิพลของพม่าพร้อมกับหัวเมืองเหนืออื่น ๆ อยู่ชั่วระยะหนึ่งเมื่อสมัยบุเรงนอง (มยินนอง) ได้ขึ้นเป็นกษัตริย์ครองกรุงหงสาวดี แต่ครั้นเมื่อถึงสมัยกรุงธนบุรี สมเด็จพระเจ้าตากสินมหาราช ก็ได้ทรงยกทัพไปปราบปรามขับไล่พม่าออกจากหัวเมืองฝ่ายเหนือ และสามารถขับไล่พม่าสำเร็จในสมัยรัชกาลพระบาทสมเด็จพระพุทธยอดฟ้าจุฬาโลกมหาราช รัชกาลที่ ๑ และอพยพกวาดต้อนผู้คนลงมา

ในสมัยรัชกาลที่ ๕ ได้มีการจัดระเบียบการปกครองที่เรียกว่า “เค้าสนามหลวง” และต่อมามีการจัดตั้งมณฑลพายัพขึ้น และมีการจัดรูปการปกครองแบบเทศาภิบาล และในปี พ.ศ. ๒๔๕๔ ได้มีประกาศยกเมืองเชียงรายขึ้นเป็นเมืองจัตวา รวมอยู่ในมณฑลพายัพ ซึ่งต่อมาเมื่อเปลี่ยนแปลงการปกครองเป็นระบอบประชาธิปไตยเมื่อ พ.ศ. ๒๔๗๕ ได้เปลี่ยนแปลงการจัดระเบียบราชการบริหารส่วนภูมิภาคขึ้น โดยมีจังหวัดและอำเภอ และได้ยกเลิกมณฑล จังหวัดเชียงรายจึงมีฐานะเป็นจังหวัดหนึ่งจนถึงปัจจุบัน

ปัจจุบันจังหวัดเชียงรายประกอบด้วย ๑๑ อำเภอ ๑ กิ่งอำเภอ (๙๒ ตำบล, ๑,๐๓๕ หมู่บ้าน) ดังนี้คือ

๑. อำเภอเมืองเชียงราย
๒. อำเภอแม่จัน
๓. อำเภอแม่สาย
๔. อำเภอเชียงแสน
๕. อำเภอเชียงของ
๖. อำเภอเทิง
๗. อำเภอป่าแดด
๘. อำเภอพาน
๙. อำเภอเวียงป่าเป้า
๑๐. อำเภอแม่สรวย
๑๑. อำเภอเวียงชัย
๑๒. กิ่งอำเภอพญาเม็งราย

โดยสภาพทางภูมิศาสตร์ จังหวัดเชียงรายตั้งอยู่เหนือสุดของประเทศไทย เป็นจังหวัดชายแดนจังหวัดเดียวที่มีเขตแดนติดต่อกับประเทศเพื่อนบ้าน ๒ ประเทศคือ ประเทศสาธารณรัฐสังคมนิยมแห่งประเทศไทย และสาธารณรัฐประชาธิปไตยประชาชนลาว สภาพภูมิประเทศเป็นที่ราบสูงระหว่างภูเขา อากาศหนาวจัดในฤดูหนาว ส่วนในฤดูร้อนอากาศไม่ร้อนจัด และฤดูฝนจะตกชุกโดยตลอด

ทางเศรษฐกิจ ประชาชนส่วนใหญ่มีอาชีพทางเกษตรกรรม เช่น การทำนา และการทำไร่ ซึ่งได้แก่การปลูกข้าว ข้าวโพด ยาสูบ ถั่วลิสง ถั่วเหลือง ถั่วเขียว กระเทียม นอกจากนี้ก็ยังมีผลไม้เมืองหนาวซึ่งมีชื่อเสียงขึ้นหน้าขึ้นตาได้แก่ ลิ้นจี่ และสตรอเบอร์รี่ เป็นต้น สำหรับด้านโรงงานอุตสาหกรรมส่วนใหญ่ได้แก่ โรงสีข้าวและโรงบ่มใบยา ส่วนโรงงานอุตสาหกรรมประเภทอื่นๆ มีไม่มากนัก สำหรับแร่ธาตุที่ขุดพบได้ในเขตจังหวัดเชียงรายได้แก่ ดีบุก ซีลีท์ ฟลูออไรท์ และลิกไนท์ เป็นต้น

สภาพทางสังคม ชาวจังหวัดเชียงรายมีลักษณะนิสัยค่อนข้างอนุรักษ์นิยมโดยยังคงรักษาขนบธรรมเนียมประเพณีดั้งเดิมของบรรพบุรุษ ซึ่งได้แก่ภาษาพูดและวัฒนธรรมต่าง ๆ ของภาคเหนือไว้อย่างสมบูรณ์ครบถ้วน นอกจากนี้ยังมีความจงรักภักดีต่อสถาบันชาติ ศาสนา และพระมหากษัตริย์ อย่างแน่นแฟ้น ประชาชนโดยทั่วไปมีอัธยาศัยไมตรีโอบอ้อมอารีและเป็นมิตรต่อบุคคลทั่วไป มีนิสัยรักพวก รักพ้อง และมีความสามัคคีกลมเกลียวกันอย่างยิ่ง นอกจากนี้ในจังหวัดเชียงราย ยังมีชนกลุ่มน้อยอื่น ๆ ซึ่งได้แก่ชาวไทยภูเขาเผ่าต่าง ๆ จำนวนหลายเผ่า อาทิเช่น เผ่าเย้า, มูเซอร์, ม้ง, กูย, อีกอ้อ, ลีซอ, กะเหรี่ยง, ลัวะ เป็นต้น อาศัยอยู่เป็นจำนวนมาก ชาวเขาเผ่าต่าง ๆ เหล่านี้ยังคงรักษาขนบธรรมเนียมประเพณีของตนอยู่แม้ว่าจะได้รับอิทธิพลจากอารยธรรมสมัยใหม่อยู่บ้างก็ตาม

ทางด้านการเมือง ประชาชนโดยทั่วไปให้ความสนใจทางการเมืองระดับสูง ในการเลือกตั้งสมาชิกสภาผู้แทนราษฎร เมื่อ พ.ศ. ๒๕๒๒ ได้มีประชาชนไปใช้สิทธิออกเสียงเลือกตั้งเป็นจำนวนถึง ๒๖๓,๒๖๒ คน คิดเป็นร้อยละ ๖๒.๕๒ เปอร์เซนต์ จังหวัดเชียงรายเดิมเป็นจังหวัดที่มีปัญหาเกี่ยวกับผู้ก่อการร้ายคอมมิวนิสต์เป็นอย่างมาก เนื่องจากสภาพทางภูมิประเทศเป็นป่าเขา และมีพรมแดนติดต่อกับประเทศใกล้เคียงซึ่งมีการปกครองโดยระบอบลัทธิคอมมิวนิสต์ แต่ในระยะหลังเนื่องจากการปฏิบัติงานของทางราชการในด้านจิตวิทยามวลชน ตลอดจน การป้องกัน และปราบปราม ได้ดำเนินการ อย่างได้ผล จึงเป็นเหตุให้มีผู้ก่อการร้ายคอมมิวนิสต์ได้กลับใจเข้ามาบดตัวต่อทางราชการเป็นจำนวนมาก ที่ยังคงหลงเหลืออยู่ก็มีจำนวนน้อย และปฏิบัติงานไม่ได้ผลมากนักสำหรับปัญหาในด้านกองทหารจีนคณะชาติ กองพลที่ ๙๓ ขณะนี้ทางราชการได้ดำเนินการควบคุมดูแลให้ความช่วยเหลือจัดที่อยู่ และที่ทำมาหากินให้เป็นหลักแหล่ง ตลอดจนให้สัญชาติไทยแก่บุคคลเหล่านี้ จึงมีปัญหาน้อยมากนัก ชนกลุ่มน้อยที่สร้างปัญหาให้แก่จังหวัดเชียงรายขณะนี้ได้แก่ชาวพม่าพลัดถิ่น ซึ่งได้แก่กลุ่มกองกำลังขุนสำ และกลุ่มอื่น ๆ ตลอดจนจีนฮ่ออพยพซึ่งทำการต่อสู้กับรัฐ-พม่า และได้อาศัยดินแดนเขตติดต่อกันระหว่างไทยพม่าเพื่อใช้เป็นแหล่งพักพิง และค้าขายยาเสพติด เช่น ฝิ่น เฮโรอีน เป็นต้น

จนกระทั่งรัฐบาลไทยต้องตัดสินใจใช้กำลังตำรวจ และทหาร เข้าปราบปรามกวาดล้างโดยเด็ดขาด เมื่อประมาณเดือนกุมภาพันธ์ และเดือนมิถุนายน ๒๕๒๕

สำหรับปัญหาที่จังหวัดเชียงรายต้องประสบอยู่ในปัจจุบันนี้ได้แก่ ปัญหาในเรื่องการทำมาหากินของราษฎรซึ่งมีอาชีพในทางเกษตรกรรม ซึ่งเป็นปัญหาเกี่ยวกับการขาดแคลนน้ำเพื่อการเกษตร ปัญหาตลาด และราคาผลผลิต ปัญหาเรื่องการขาดแคลนที่ดินทำกินและคุณภาพของดินตลอดจนปัญหาในเรื่องการขาดแคลนบริการด้านพื้นฐาน เช่น การคมนาคมขนส่ง การสาธารณสุข ไฟฟ้า ประปา เป็นต้น ซึ่งขณะนี้ทางราชการกำลังเร่งรัดพัฒนาในด้านต่างๆ อยู่อย่างเร่งรีบ

โดยสรุปแล้ว จังหวัดเชียงรายเป็นจังหวัดที่มีความสำคัญยิ่งจังหวัดหนึ่งของประเทศไทยทั้งในด้านความมั่นคง การเมือง และเศรษฐกิจสังคม ตลอดจนมีแนวโน้มที่เป็นแหล่งท่องเที่ยวสำคัญแห่งหนึ่งของประเทศในปัจจุบันและอนาคต

---

**ภาคผนวก**



# คำสั่งจังหวัดเชียงราย

ที่ ๑๔๗๑/๒๕๒๔

เรื่อง แต่งตั้งคณะกรรมการจัดทำประวัตินครไทยส่วนภูมิภาค จังหวัดเชียงราย

ด้วยกระทรวงมหาดไทยได้พิจารณาเห็นว่า ทุกจังหวัดควรที่จะได้มีเอกสารสำคัญ ซึ่งรวบรวมข้อเรียบเรียงเกี่ยวกับเรื่องต่าง ๆ ของจังหวัด ได้แก่ประวัติความเป็นมาของท้องที่ สถานที่ ประวัติบุคคลผู้กระทำคุณประโยชน์แก่บ้านเมือง และบุคคลที่ประกอบกรณียกิจสำคัญ ในด้านการปกครอง สิ่งทีควรรู้ควรศึกษาต่าง ๆ เกี่ยวกับจังหวัดและอำเภอ เพื่อจะได้เป็น ประโยชน์แก่อนุชนรุ่นหลังสืบไป จึงขอให้ทุกจังหวัดจัดทำ หนังสือ “ประวัตินครไทยส่วน ภูมิภาค” ขึ้น

ฉะนั้น เพื่อให้การจัดทำประวัตินครไทยส่วนภูมิภาคของจังหวัดเชียงราย เป็นไป ด้วยความเรียบร้อย และสำเร็จลุล่วงไปด้วยดี จึงขอแต่งตั้งผู้มีตำแหน่งและรายชื่อต่อไปนี้ เป็นคณะกรรมการจัดทำประวัตินครไทยส่วนภูมิภาค จังหวัดเชียงราย คือ

- |   |                      |
|---|----------------------|
| ๑. ผู้ว่าราชการจังหวัดเชียงราย                                      | เป็นประธานกรรมการ    |
| ๒. รองผู้ว่าราชการจังหวัดเชียงราย                                   | เป็นรองประธานกรรมการ |
| ๓. ปลัดจังหวัดเชียงราย  | เป็นรองประธานกรรมการ |
| ๔. ประธานสภาจังหวัดเชียงราย   | เป็นกรรมการ          |
| ๕. นายยกเทศมนตรีเมืองเชียงราย                                       | เป็นกรรมการ          |
| ๖. หัวหน้าส่วนราชการประจำจังหวัดทุกส่วน                             | เป็นกรรมการ          |
| ๗. ผู้อำนวยการสำนักงานการประถม<br>ศึกษาจังหวัดเชียง                 | เป็นกรรมการ          |
| ๘. นายอำเภอทุกอำเภอและปลัดอำเภอ<br>ผู้เป็นหัวหน้าประจำกิ่งพญาเมงราย | เป็นกรรมการ          |



- |     |                                |                                |
|-----|--------------------------------|--------------------------------|
| ๙.  | หัวหน้าพิพิธภัณฑ์เชียงใหม่     | เป็นกรรมการ                    |
| ๑๐. | ผู้ช่วยเลขาธิการจังหวัด        | เป็นกรรมการ                    |
| ๑๑. | หัวหน้าสำนักงานจังหวัดเชียงราย | เป็นกรรมการและเลขาธิการ        |
| ๑๒. | จำจังหวัดเชียงราย              | เป็นกรรมการและผู้ช่วยเลขาธิการ |

ให้คณะกรรมการดังกล่าว มีหน้าที่ในการจัดทำประวัติมหาดไทยส่วนภูมิภาค ของจังหวัดเชียงรายเกี่ยวกับประวัติ เหตุการณ์ บุคคล สถานที่และอื่น ๆ ทางด้านการปกครองที่เห็นว่ามีความสำคัญอันควรแก่การรวบรวมไว้ เพื่อใช้ประโยชน์ในด้านการปกครอง และการศึกษาของอนุชนรุ่นหลัง แล้วเรียบเรียงพิมพ์ขึ้น คณะกรรมการอาจจะเสนอรายชื่อบุคคลภายนอกซึ่งเป็นผู้มีความรู้ ความสามารถ และสนใจเกี่ยวกับเรื่องของจังหวัด เพื่อแต่งตั้งให้เป็นคณะที่ปรึกษาในการจัดทำประวัติมหาดไทยส่วนภูมิภาค ของจังหวัดเชียงรายได้ และให้คณะกรรมการมีอำนาจตั้งอนุกรรมการหรือคณะทำงานขึ้นทำหน้าที่ช่วยเหลือในการจัดทำ ได้ตามที่เห็นสมควร

ทั้งนี้ ตั้งแต่บัดนี้เป็นต้นไป

สั่ง ณ วันที่ ๒๓ สิงหาคม ๒๕๒๔

ศักดิ์ดา อ่อนหงษ์

(นายศักดิ์ดา อ่อนหงษ์)

ผู้ว่าราชการจังหวัดเชียงราย

# รายนามผู้ร่วมมือและสนับสนุน

## การจัดทำประวัติมหาดไทยส่วนภูมิภาคจังหวัดเชียงราย

- องค์การบริหารส่วนจังหวัดเชียงราย
- พระมหาสุทัศน์ สุทัศน์โน รองเจ้าคณะจังหวัดเชียงราย วัดพระแก้ว  
อำเภอเมือง จังหวัดเชียงราย
- พระสุจินต์ แยมแพ อดีตศึกษานิเทศก์อำเภอเมืองเชียงราย
- นายยุทธชัย อุดมา ผู้อำนวยการการประถมศึกษาจังหวัดเชียงราย

### เอกสารประกอบการค้นคว้า

- บรรยายสรุปของจังหวัดเชียงราย
- หนังสือ “เมงรายรำลึก ๒๔๙๔” เนื่องในงานฉลองจังหวัดเชียงรายครบรอบ ๕๐ ปี พ.ศ. ๒๔๙๔ โรงพิมพ์รวมมิตรไทย พ.ศ. ๒๔๙๔
- หนังสือรายงานกิจการของจังหวัดเชียงราย พ.ศ. ๒๕๐๑ โรงพิมพ์กระทรวงมหาดไทย พ.ศ. ๒๕๐๒
- หนังสือรายงานกิจการของจังหวัดเชียงราย พ.ศ. ๒๕๐๓ โรงพิมพ์กรมมหาดไทย พ.ศ. ๒๕๐๔
- หนังสือ “สารคดีจากลานนา” โดย สงวน โชติสุขรัตน์ โรงพิมพ์รุ่งเรืองรัตน์ พ.ศ. ๒๕๐๓
- หนังสือ “ชินกาลมาลีปกรณ์” แปลโดย ร.ต.ต. แสง มนวิฑูร พิมพ์งานฉาบปกกิจศพ นางดี นิมมานเหมินทร์ โรงพิมพ์มิตรนราการพิมพ์ พ.ศ. ๒๕๑๐
- หนังสือ “ประวัติจังหวัดเชียงราย—พะเยา” โดย สหระณิกเชียงราย โรงพิมพ์สตรีเนติศึกษา พ.ศ. ๒๕๒๑
- หนังสือ “อนุสรณ์งานพระราชทานเพลิงศพ นางชั้นแก้ว เวียงมูล” โรงพิมพ์บัณฑิตการพิมพ์ พ.ศ. ๒๕๒๕









ห้องสมุดกระทรวงมหาดไทย



028638

ประวัตินครไทยส่วนภูมิภาค จังหวัดเชียงราย